

# Uživatelská příručka

Dell E1914H

Dell E2014H

Č. modelu: E1914H / E2014H

Regulatorní model: E1914Hc/ E1914Hf/ E2014Hc/ E2014Hf

**POZNÁMKA:** Slovo POZNÁMKA označuje důležité informace, které pomáhají lepšímu využití monitoru.

**POZOR:** Slovo POZOR upozorňuje na možné poškození hardwaru nebo ztrátu dat v případě nedodržení pokynů.

**VAROVÁNÍ:** Slovo VAROVÁNÍ varuje před možným poškozením majetku, zraněním nebo smrtí.

© 2013 Dell Inc. Všechna práva vyhrazena.

Informace obsažené v tomto dokumentu podléhají změnám bez předchozího upozornění. Je přísně zakázáno reprodukovat tyto materiály, nezávisle na způsobu, bez písemného souhlasu Dell Inc.

**Obchodní značky použité v tomto textu:** *Dell* a logo *DELL* jsou ochranné známky společnosti Dell Inc. Microsoft a Windows jsou ochranné známky nebo registrované ochranné známky společnosti Microsoft Corporation v USA nebo v jiných zemích. ENERGY STAR je registrovaná obchodní známka U.S. Environmental Protection Agency. Jako partner ENERGY STAR společnost Dell Inc. stanovila, že tento produkt splňuje směrnice ENERGY STAR pro energetickou účinnost.

Ostatní ochranné známky a obchodní názvy použité v tomto dokumentu mohou odkazovat na majitele těchto známek, názvů nebo jejich produktů. Společnost Dell Inc. si nečiní nárok na jiné obchodní značky a názvy, než své vlastní.

2013 – 09 Rev. A01

# Obsah

|  |           |
|--|-----------|
| <b>Dell Display Manager - uživatelská příručka</b> . . . . . | <b>6</b>  |
| Přehled . . . . .  | 6         |
| Používání dialogového okna Rychlá nastavení . . . . .        | 6         |
| Nastavování základních funkcí monitoru. . . . .              | 7         |
| Přiřazování předvolených režimů aplikacím. . . . .           | 8         |
| Používání funkcí pro úsporu energie . . . . .                | 9         |
| <b>O tomto monitoru</b> . . . . .                            | <b>10</b> |
| Obsah balení. . . . .  | 10        |
| Vlastnosti produktu . . . . .                                | 11        |
| Popis částí a ovládacích prvků . . . . .                     | 12        |
| Technické údaje monitoru . . . . .                           | 14        |
| Režimy řízení spotřeby . . . . .                             | 14        |
| Uspořádání konektorů . . . . .                               | 16        |
| Funkce Plug and Play. . . . .                                | 18        |
| Technické údaje ploché obrazovky . . . . .                   | 18        |
| Specifikace rozlišení . . . . .                              | 19        |
| Technické údaje napájení . . . . .                           | 19        |
| Předvolené režimy zobrazení . . . . .                        | 20        |
| Fyzické vlastnosti . . . . .                                 | 21        |
| Vlastnosti prostředí . . . . .                               | 22        |
| Zásady kvality a obrazových bodů LCD monitoru . . . . .      | 23        |
| Pokyny pro údržbu . . . . .                                  | 23        |
| Údržba monitoru . . . . .                                    | 23        |

|   |           |
|---|-----------|
| <b>Instalace monitoru</b> . . . . .                                       | <b>24</b> |
| Montáž stojánku . . . . .   | 24        |
| Připojení monitoru . . . . .  | 25        |
| Připojení modrého kabelu VGA . . . . .                                    | 25        |
| Připojení bílého kabelu DVI (pouze pro E2014H) . . . . .                  | 25        |
| Demontáž stojánku monitoru . . . . .                                      | 26        |
| Montáž na stěnu (volitelně) . . . . .                                     | 27        |
| <b>Používání monitoru.</b> . . . . .                                      | <b>28</b> |
| Zapnutí napájení monitoru . . . . .                                       | 28        |
| Používání ovládacích prvků na předním panelu . . . . .                    | 28        |
| Tlačítka na předním panelu . . . . .                                      | 29        |
| Používání nabídky na obrazovce (OSD). . . . .                             | 30        |
| Přístup k systémové nabídce . . . . .                                     | 30        |
| Zprávy OSD . . . . .  | 44        |
| Nastavení maximálního rozlišení. . . . .                                  | 47        |
| Používání náklonu . . . . .   | 48        |
| <b>Odstraňování problémů.</b> . . . . .                                   | <b>49</b> |
| Automatický test . . . . .  | 49        |
| Integrovaná diagnostika. . . . .  | 50        |
| Obecné problémy. . . . .  | 51        |
| Specifické problémy s produktem . . . . .                                 | 54        |
| Problémy s doplňkem Dell Soundbar . . . . .                               | 55        |
| <b>Příloha</b> . . . . .  | <b>58</b> |
| Sdělení komise FCC (pouze USA) a informace o dalších předpisech . . . . . | 58        |

|   |           |
|---|-----------|
| jak kontaktovat společnost Dell . . . . .   | 58        |
| <b>Instalace monitoru . . . . .</b>   | <b>59</b> |
| Nastavení rozlišení obrazovky na 1366 x 768 (pro E1914H)<br>nebo 1600 x 900 (pro E2014H) (maximum) . . . . .                          | 59        |
| Pokud máte stolní počítač Dell nebo přenosný počítač Dell<br>s připojením k Internetu . . . . .                                       | 60        |
| Máte-li stolní počítač, přenosný počítač nebo grafickou<br>kارتu jinou než Dell. . . . .  | 60        |
| Pokyny pro nastavení duálních monitorů v operačním<br>systému Windows Vista® , Windows® 7<br>nebo Windows® 8 / Windows® 8.1 . . . . . | 61        |
| Operační systém Windows Vista® . . . . .  | 61        |
| Operační systém Windows® 7 . . . . .  | 63        |
| Operační systém Windows® 8 / Windows® 8.1 . . . . .   | 65        |
| Nastavení stylů zobrazení pro více monitorů . . . . .   | 67        |

# Dell Display Manager - uživatelská příručka

## Přehled

Dell Display Manager je aplikace pro operační systém Windows, která slouží ke správě monitoru nebo skupiny monitorů. Umožňuje ručně nastavit zobrazený obraz, přiřazovat automatická nastavení, spravovat provozní úspory, otáčet obraz a využívat další funkce vybraných modelů Dell. Po nainstalování se nástroj Dell Display Manager spustí při každém spuštění systému a umístí svoji ikonu v oblasti upozornění. Při umístění ukazatele na ikonu v oblasti upozornění jsou vždy k dispozici informace o monitorech připojených k počítači.

## Používání dialogového okna Rychlá nastavení

Klepnutím na ikonu nástroje Dell Display Manager v oblasti upozornění se spustí dialogové okno Rychlá nastavení. Když je k počítači připojeno více podporovaných modelů Dell, lze v zobrazené nabídce vybrat konkrétní cílový monitor. Dialogové okno Rychlá nastavení umožňuje pohodlně nastavovat úroveň jasu a kontrastu monitoru, ručně vybírat režimy předvoleb nebo je nastavovat na automatický režim a měnit rozlišení obrazovky.

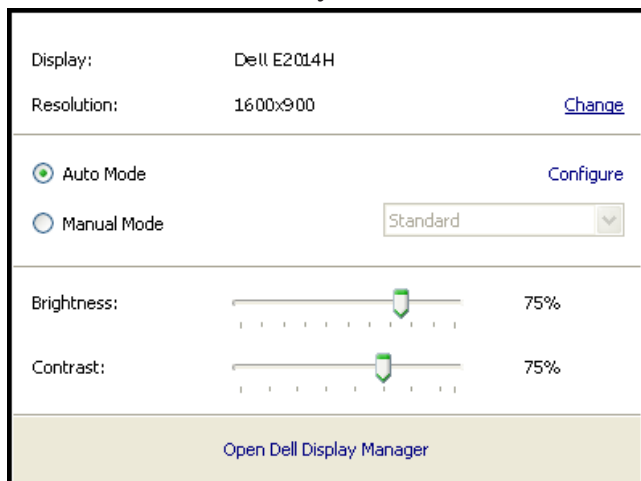

Dialogové okno Rychlá nastavení umožňuje rovněž přístup rozhraní pro pokročilé uživatele nástroje Dell Display Manager, které se používá k nastavování základních funkcí, ke konfigurování automatického režimu a pro přístup k dalším funkcím.

## Nastavování základních funkcí monitoru

Pomocí nabídky na kartě Základní lze ručně vybrat režim předvolby pro vybraný monitor. Nebo lze aktivovat automatický režim. V automatickém režimu je upřednostňovaný režim předvolby použit automaticky, když jsou aktivní specifické aplikace. Při každé změně režimu se na obrazovce krátce zobrazí zpráva o aktuálním režimu předvolby.

Na kartě Základní lze rovněž přímo upravovat jas a kontrast vybraného monitoru.

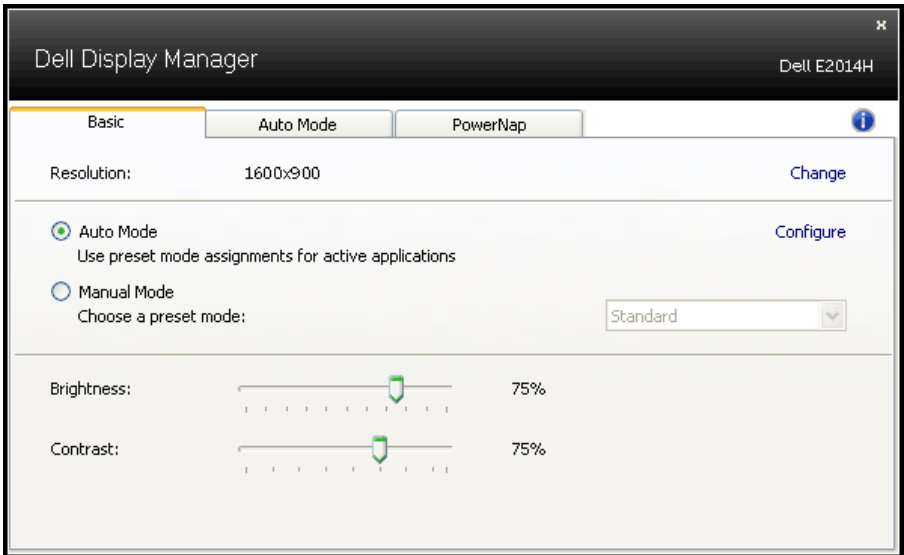

## Přiřazování předvolených režimů aplikacím

Automatický režim umožňuje přiřadit konkrétní režim předvolby konkrétní aplikaci a automaticky jej použít. Když je automatický režim aktivován, nástroj Dell Display Manager automaticky přepne na odpovídající režim předvolby vždy, když je aktivována přidružená aplikace. Režim předvolby přidružený ke konkrétní aplikaci může být v každém připojeném monitoru stejný nebo se může mezi monitory lišit.

Nástroj Dell Display Manager je předem nakonfigurován pro řadu rozšířených aplikací. Chcete-li přidat do seznamu přidružení novou aplikaci, přetáhněte aplikaci z pracovní plochy, nabídky Start systému Windows nebo z jiného umístění do aktivního seznamu.

**POZNÁMKA:** Přidružení režimu předvolby k dávkovým souborům, skriptům, zaváděčům a také nespustitelným souborům, například k archivům zip nebo komprimovaným souborům, není podporováno a nebude účinné.

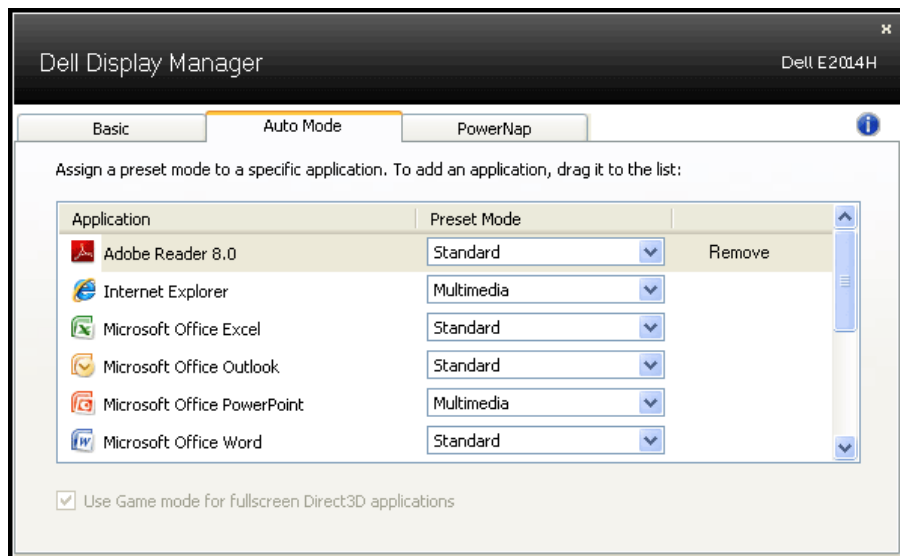

## Používání funkcí pro úsporu energie

U podporovaných modelů Dell bude k dispozici karta PowerNap, která nabízí možnosti úspory energie. Když se aktivuje spořič obrazovky, může být jas monitoru automaticky nastaven na minimální úroveň nebo se monitor může přepnout do režimu spánku pro dodatečnou úsporu energie.

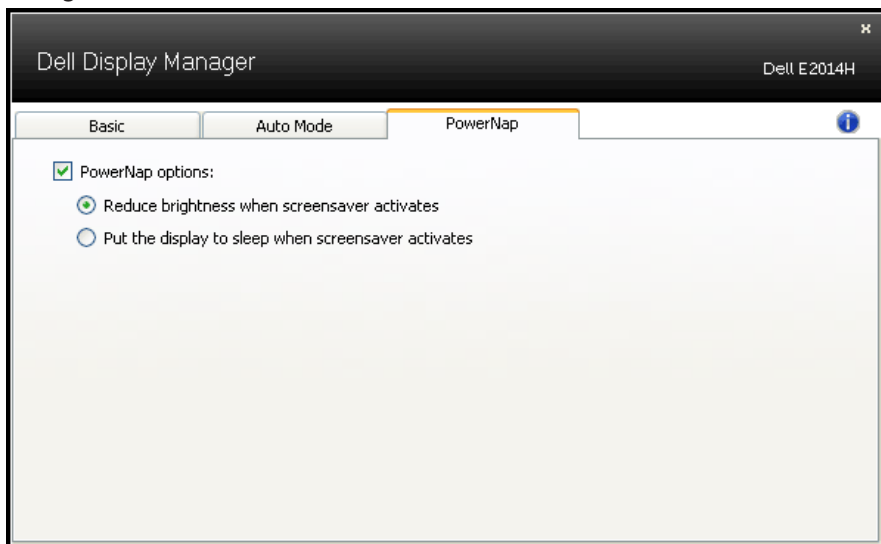

# O tomto monitoru

## Obsah balení

Tento monitor je dodáván se všemi níže uvedenými součástmi. Zkontrolujte, zda jste obdrželi všechny součásti a pokud některá chybí, **jak kontaktovat společnost Dell**.

**POZNÁMKA:** Některé položky mohou být volitelné a nemusí být v monitorem dodány. Některé funkce nebo média nemusejí být v některých zemích k dispozici.

|   |   |
|---|---|
|    | <ul style="list-style-type: none"><li>• Monitor</li></ul>                             |
|    | <ul style="list-style-type: none"><li>• Zvedák stojánku</li></ul>                     |
|    | <ul style="list-style-type: none"><li>• Podstavec stojánku</li></ul>                  |
|   | <ul style="list-style-type: none"><li>• Kryt šroubu VESATM</li></ul>                  |
|  | <ul style="list-style-type: none"><li>• Napájecí kabel (liší se podle země)</li></ul> |
|  | <ul style="list-style-type: none"><li>• Kabel VGA</li></ul>                           |
|  | <ul style="list-style-type: none"><li>• Kabel DVI (pro E2014H)</li></ul>              |

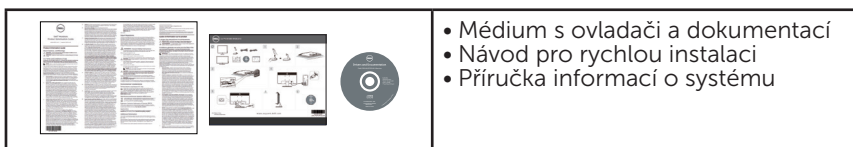

## Vlastnosti produktu

Tento monitor s plochou obrazovkou Dell E1914H/E2014H je vybaven displejem z tekutých krystalů (LCD) s tenkovrstvými tranzistory a aktivní maticí. Mezi vlastnosti tohoto monitoru patří:

- E1914H: Úhlopříčka obrazu 47,01 cm (18,51 palců), rozlišení 1366 x 768 plus podpora zobrazení na celou obrazovku pro nízká rozlišení.
- E2014H: Úhlopříčka obrazu 49,40 cm (19,45 palců), rozlišení 1600 x 900 plus podpora zobrazení na celou obrazovku pro nízká rozlišení.
- Podsvícení LED
- Nastavitelný náklon.
- Odnímatelný podstavec a montážní otvory 100 mm standardu VESA (Video Electronics Standards Association) pro flexibilní řešení upevnění.
- Funkce Plug and Play (je-li podporována počítačem).
- Nabídka nastavení obrazovky (OSD) pro snadné nastavení a optimalizaci obrazu.
- Médium se softwarem a dokumentací, které obsahuje soubor s informacemi (INF), soubor ICM (Image Color Matching) a dokumentaci k produktu.
- Software Dell Display Manager
- Kompatibilita s programem ENERGY STAR.
- Otvor pro bezpečnostní zámek.
- Funkce správy prostředků.
- Kompatibilita s programem EPEAT. Gold pro E2014H.
- CECP
- Kompatibilita se standardem RoHS.
- Kompatibilita s TCO pro E2014H

## Popis částí a ovládacích prvků

### Pohled zepředu

|    |   |
|----|---|
| 1. | Tlačítka funkcí (další informace viz část <b>Používání monitoru</b> ) |
| 2. | Vypínač (s indikátorem LED)   |

### Pohled zezadu

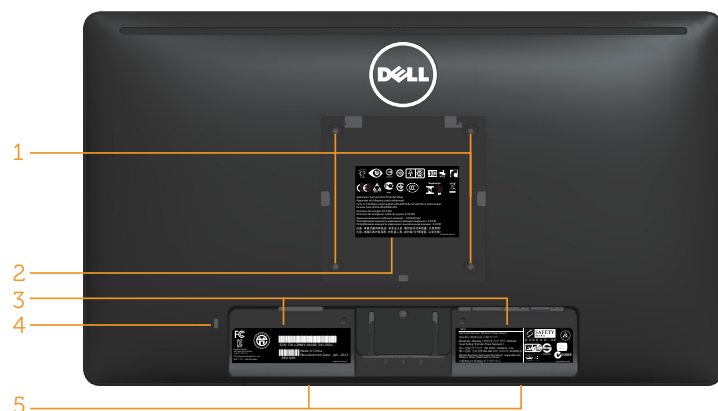

| Štítek | Popis                         | Použití  |
|--------|-------------------------------|--|
| 1      | Montážní otvory VESA (100 mm) | Jsou určeny k montáži monitoru.                        |
| 2      | Štítek s úředními údaji       | Obsahuje přehled schválení podle úředních vyhlášek.    |
| 3      | Štítek s úředními údaji       | Obsahuje přehled schválení podle úředních vyhlášek.    |
| 4      | Otvor pro bezpečnostní zámek  | Umožňuje zabezpečit monitor bezpečnostním zámekem.     |
| 5      | Držáky doplňku Dell Soundbar  | Slouží k připevnění volitelného doplňku Dell Soundbar. |

## Pohled ze strany

Pravá strana

## Pohled zdola

### E1914H:

| Štítek | Popis                        | Použití   |
|--------|------------------------------|---|
| 1      | Konektor střídavého napájení | Slouží k připojení napájecího kabelu monitoru.      |
| 2      | Konektor VGA                 | Slouží k připojení počítače k monitoru kabelem VGA. |

### E2014H:

| Štítek | Popis                        | Použití   |
|--------|------------------------------|---|
| 1      | Konektor střídavého napájení | Slouží k připojení napájecího kabelu monitoru.      |
| 2      | Konektor DVI                 | Slouží k připojení počítače k monitoru kabelem DVI. |
| 3      | Konektor VGA                 | Slouží k připojení počítače k monitoru kabelem VGA. |

## Technické údaje monitoru

Následující části obsahují informace o různých úsporných režimech a popisy kolíků různých konektorů monitoru.

### Režimy řízení spotřeby

Pokud je v daném počítači nainstalován software nebo videokarta vyhovující normě DPM organizace VESA, monitor automaticky snižuje svoji spotřebu energie, není-li používán. Tento stav se nazývá režim úspory energie. Pokud počítač rozpozná vstup z klávesnice, myši nebo jiných vstupních zařízení, monitor automaticky obnoví provoz. Následující tabulka uvádí spotřebu energie a signalizaci této funkce pro automatickou úsporu energie:

#### E1914H:

| Režimy VESA           | Horizontální synchronizace | Vertikální synchronizace | Video   | Indikátor napájení | příkon                              |
|-----------------------|----------------------------|--------------------------|---------|--------------------|-------------------------------------|
| Běžný provoz          | Aktivní                    | Aktivní                  | Aktivní | Bílá               | 18 W (maximum) **<br>12 W (typicky) |
| Režim aktivní-vypnuto | Neaktivní                  | Neaktivní                | Prázdná | Svítil bíle        | Méně než 0,5 W                      |
| Vypnuto               | -                          | -                        |         | Vypnuto            | Méně než 0,5 W *                    |

#### E2014H:

| Režimy VESA           | Horizontální synchronizace | Vertikální synchronizace | Video   | Indikátor napájení | příkon                              |
|-----------------------|----------------------------|--------------------------|---------|--------------------|-------------------------------------|
| Běžný provoz          | Aktivní                    | Aktivní                  | Aktivní | Bílá               | 22 W (maximum) **<br>14 W (typicky) |
| Režim aktivní-vypnuto | Neaktivní                  | Neaktivní                | Prázdná | Svítil bíle        | Méně než 0,5 W                      |
| Vypnuto               | -                          | -                        |         | Vypnuto            | Méně než 0,5 W *                    |

Nabídka OSD bude fungovat pouze v režimu *normálního provozu*. Stisknutím libovolného tlačítka s výjimkou vypínače v režimu Aktivní-vypnuto se zobrazí následující zpráva:

#### Dell E1914H

There is no signal coming from your computer. Press any key on the keyboard or move the mouse to wake it up.

#### Dell E2014H

There is no signal coming from your computer. Press any key on the keyboard or move the mouse to wake it up. If there is no display, press the monitor button now to select the correct input source on the On-Screen-Display menu.

Aktivujte počítač a monitor, abyste získali přístup k nabídce **OSD**.

**POZNÁMKA:** Monitor Dell E1914H/E2014H splňuje směrnice ENERGY STAR®.

- \* Nulové spotřeby energie lze ve vypnutém režimu dosáhnout pouze odpojením napájecího kabelu od monitoru.
- \*\* Maximální spotřeba energie s max. svítivostí a kontrastem.

## Uspořádání konektorů

### 15kolíkový konektor D-sub

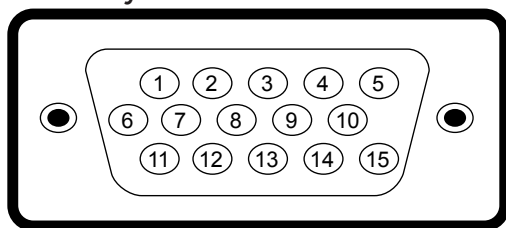

| Číslo kolíku | 15kolíková strana signálního kabelu pro monitor |
|--------------|---|
| 1            | Video-červená                                   |
| 2            | Video-zelená                                    |
| 3            | Video-modrá                                     |
| 4            | GND (zem.)                                      |
| 5            | Automatický test                                |
| 6            | GND-R (č.)                                      |
| 7            | GND-G (z.)                                      |
| 8            | GND-B (m.)                                      |
| 9            | DDC +5 V  |
| 10           | GND-synch                                       |
| 11           | GND (zem.)                                      |
| 12           | Data DDC  |
| 13           | H-synch.  |
| 14           | V-synch.  |
| 15           | Takt DDC  |

## Konektor DVI

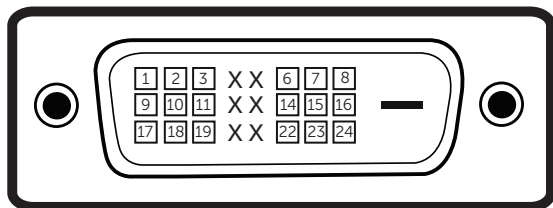

| Číslo kolíku | 24kolíková strana připojeného signálního kabelu |
|--------------|---|
| 1            | TMDS RX2-                                       |
| 2            | TMDS RX2+                                       |
| 3            | Zem TMDS  |
| 4            | Variabilní                                      |
| 5            | Variabilní                                      |
| 6            | Takt DDC  |
| 7            | Data DDC  |
| 8            | Variabilní                                      |
| 9            | TMDS RX1-                                       |
| 10           | TMDS RX1+                                       |
| 11           | Zem TMDS  |
| 12           | Variabilní                                      |
| 13           | Variabilní                                      |
| 14           | Napájení +5 V                                   |
| 15           | Vlastní test                                    |
| 16           | Detekce připojení za chodu                      |
| 17           | TMDS RX0-                                       |
| 18           | TMDS RX0+                                       |
| 19           | Zem TMDS  |
| 20           | Variabilní                                      |
| 21           | Variabilní                                      |
| 22           | Zem TMDS  |
| 23           | Takt+ TMDS                                      |
| 24           | Takt- TMDS                                      |

## Funkce Plug and Play

Tento monitor můžete nainstalovat k jakémukoli systému, který je kompatibilní s technologií Plug and Play. Monitor automaticky poskytne počítači své údaje EDID (Extended Display Identification Data) pomocí protokolů DDC (Display Data Channel), takže systém může sám nakonfigurovat a optimalizovat nastavení monitoru. Většina instalací monitoru je automatická. Podle potřeby můžete vybrat odlišná nastavení.

### Technické údaje ploché obrazovky

| Číslo modelu             | Monitor Dell E1914H             | Monitor Dell E2014H                          |
|--------------------------|---------------------------------|--|
| Typ obrazovky            | Aktivní matice – TFT LCD        | Aktivní matice – TFT LCD                     |
| Typ obrazovky            | TN                              | TN   |
| Velikost obrazu:         |                                 |  |
| Úhlopříčně               | 47,01 cm (18,51 palců)          | 49,40 cm (19,45 palců)                       |
| Vodorovně                | 409,8mm (16,13 palců)           | 432,0 +/- 1,92 mm<br>(17,00 +/- 0,08 inches) |
| Svisle                   | 230,4mm (9,07 palců)            | 239,76 +/- 3,42 mm<br>(9,44 +/- 0,13 inches) |
| Rozteč pixelů            | 0,30 mm                         | 0,27 mm                                      |
| Zorný úhel:              |                                 |  |
| Horizontální             | 90° typicky                     | 170° typicky                                 |
| Vertikální               | 65° typicky                     | 160° typicky                                 |
| Výstupní jas             | 200 cd/m <sup>2</sup> (typicky) | 250 cd/m <sup>2</sup> (typicky)              |
| Míra kontrastu           | 600 až 1 (typicky)              | 1000 až 1 (typicky)                          |
| Ochranná vrstva stínítka | Antireflexní tvrdá vrstva 3H    | Antireflexní tvrdá vrstva 3H                 |
| Podsvícení               | Systém světelného panelu LED    | Systém světelného panelu LED                 |
| Doba odezvy              | 5 ms typicky (černá na bílou)   | 5 ms typicky (černá na bílou)                |
| Barevná hloubka          | 16,7 miliónů barev              | 16,7 miliónů barev                           |
| Barevná škála            | 83 % (typicky) **               | 83 % (typicky) **                            |

\*\* [E1914H/E2014H] barevná škála (typická) vychází z testovacích standardů CIE1976 (83 %) a CIE1931 (72 %).

## Specifikace rozlišení

| Číslo modelu   | Monitor Dell E1914H  | Monitor Dell E2014H  |
|--|--|--|
| Rozsah snímání <ul style="list-style-type: none"><li>• Horizontální</li><li>• Vertikální</li></ul> | 30 kHz až 83 kHz (automaticky)<br>56 Hz až 75 Hz (automaticky) | 30 kHz až 83 kHz (automaticky)<br>56 Hz až 76 Hz (automaticky) |
| Maximální předvolené rozlišení   | 1366 x 768 při 60 Hz   | 1600 x 900 při 60 Hz   |

## Technické údaje napájení

| Číslo modelu                                | Monitor Dell E1914H/E2014H  |
|---|---|
| Signály videovstupu                         | Analogový RGB: 0,7 voltů +/- 5 %, vstupní impedance 75 ohmů   |
| Signály vstupní synchronizace               | Oddělené horizontální a vertikální synchronizace, úroveň TTL bez polarity, SOG (kompozitní „sync on green“) |
| Vstupní střídavé napětí / frekvence / proud | 100 - 240 V~/50 Hz nebo 60 Hz + 3 Hz / 1,5 A (max.)   |
| Zapínací proud                              | 120 V: 30 A (max.)<br>240 V: 60 A (max.)  |

## Předvolené režimy zobrazení

Následující tabulka obsahuje seznam předvolených režimů, pro které společnost Dell garantuje velikost obrazu a jeho vystředění:

### E1914H:

| Režim zobrazení   | Horizontální Frekvence (kHz) | Vertikální Frekvence (Hz) | Takt Pixelů (MHz) | Synchronizační polarita (horizontální/vertikální) |
|-------------------|------------------------------|---------------------------|-------------------|---|
| VESA, 720 x 400   | 31,5                         | 70,0                      | 28,3              | -/+   |
| VESA, 640 x 480   | 31,5                         | 59,9                      | 25,2              | -/-   |
| VESA, 640 x 480   | 37,5                         | 75,0                      | 31,5              | -/-   |
| VESA, 800 x 600   | 37,9                         | 60,3                      | 40,0              | +/+   |
| VESA, 800 x 600   | 46,9                         | 75,0                      | 49,5              | +/+   |
| VESA, 1024 x 768  | 48,4                         | 60,0                      | 65,0              | -/-   |
| VESA, 1024 x 768  | 60,0                         | 75,0                      | 78,8              | +/+   |
| VESA, 1280 x 1024 | 80,0                         | 75,0                      | 135,0             | +/+   |
| VESA, 1366 x 768  | 47,7                         | 59,8                      | 85,5              | +/+   |

### E2014H:

| Režim zobrazení   | Horizontální Frekvence (kHz) | Vertikální Frekvence (Hz) | Takt Pixelů (MHz) | Synchronizační polarita (horizontální/vertikální) |
|-------------------|------------------------------|---------------------------|-------------------|---|
| VESA, 720 x 400   | 31,5                         | 70,1                      | 28,3              | -/+   |
| VESA, 640 x 480   | 31,5                         | 59,9                      | 25,2              | -/-   |
| VESA, 640 x 480   | 37,5                         | 75,0                      | 31,5              | -/-   |
| VESA, 800 x 600   | 37,9                         | 60,3                      | 40,0              | +/+   |
| VESA, 800 x 600   | 46,9                         | 75,0                      | 49,5              | +/+   |
| VESA, 1024 x 768  | 48,4                         | 60,0                      | 65,0              | -/-   |
| VESA, 1024 x 768  | 60,0                         | 75,0                      | 78,8              | +/+   |
| VESA, 1152 x 864  | 67,5                         | 75,0                      | 108,0             | +/+   |
| VESA, 1280 x 1024 | 64,0                         | 60,0                      | 108,0             | +/+   |
| VESA, 1280 x 1024 | 80,0                         | 75,0                      | 135,0             | +/+   |

|                  |      |      |       |     |
|------------------|------|------|-------|-----|
| VESA, 1600 x 900 | 60,0 | 60,0 | 108,0 | +/+ |
|------------------|------|------|-------|-----|

## Fyzické vlastnosti

Následující tabulka obsahuje seznam fyzických vlastností monitoru:

| Číslo modelu               | Monitor Dell E1914H  | Monitor Dell E2014H  |
|----------------------------|--|--|
| Typ konektoru              | D-subminiaturní modrý konektor                                     | D-subminiaturní modrý konektor;<br>DVI-D: bílý konektor  |
| Typ signálního kabelu      | Analogový: Odpojitelný 15kolíkový D-Sub<br>připojitelný k monitoru | D-sub: Odpojitelný analogový 15kolíkový.<br>DVI-D: Odpojitelný DVI-D s pevnými kolíky          |
| Rozměry:<br>(se stojánkem) |  |  |
| Výška                      | 354,1 mm (13,94 inches)  | 358,8 mm (14,13 inches)  |
| Šířka                      | 446,4 mm (17,57 inches)  | 473,9 mm (typicky)<br>468,6 mm (Minimum)<br>(18,66 inches (typicky)<br>18,45 inches (Minimum)) |
| Hloubka                    | 165,5 mm (6,52 inches)   | 165,5 mm (6,52 inches)   |
| Rozměry:<br>(bez stojánku) |  |  |
| Výška                      | 267,0 mm (10,51 palců)   | 276,3 mm (10,88 inches)  |
| Šířka                      | 446,4 mm (17,57 palců)   | 473,9 mm (typicky)<br>468,6 mm (Minimum)<br>(18,66 inches (typicky)<br>18,45 inches (Minimum)) |
| Hloubka                    | 46,5 mm (1,83 palců)   | 46,5 mm (1,83 inches)  |
| Rozměry podstavce:         |  |  |
| • Výška                    | 149,0 mm (5,87 palců)  | 149,0 mm (5,87 palců)  |
| • Šířka                    | 180,6 mm (7,11 inches)   | 180,6 mm (7,11 palců)  |
| • Hloubka                  | 165,5 mm (6,52 inches)   | 165,5 mm (6,52 palců)  |
| Hmotnost:                  |  |  |
| Hmotnost včetně obalu      | 3,60 kg (7,92 lb)  | 4,25 kg (9,35 lb)  |

|   |                   |                   |
|---|-------------------|-------------------|
| Hmotnost se sestavou stojánku a kabely  | 2,99 kg (6,58 lb) | 3,14 kg (6,91 lb) |
| Hmotnost bez sestavy stojánku (pro montáž na stěnu nebo montáž VESA bez kabelů) | 2,39 kg (5,26 lb) | 2,41 kg (5,30 lb) |
| Hmotnost sestavy podstavce  | 0,33 kg (0,73 lb) | 0,33 kg (0,73 lb) |

### Vlastnosti prostředí

Následující tabulka obsahuje přehled vlastností prostředí pro monitor:

| Číslo modelu  | Monitor Dell E1914H  | Monitor Dell E2014H  |
|---|--|--|
| Teplota <ul style="list-style-type: none"> <li>Provozní</li> <li>Mimo provoz</li> </ul>         | 0°C až 40°C (32°F až 104°F)<br>skladování: -20°C až 60°C (-4°F až 140°F)<br>Převážení: -20°C až 60°C (-4°F až 140°F) | 0°C až 40°C (32°F až 104°F)<br>skladování: -20°C až 60°C (-4°F až 140°F)<br>Převážení: -20°C až 60°C (-4°F až 140°F) |
| Vlhkost <ul style="list-style-type: none"> <li>Provozní</li> <li>Mimo provoz</li> </ul>         | 10 % až 80 % (bez kondenzace)<br>skladování: 5 % až 90 % (bez kondenzace)<br>Převážení: 5 % až 90 % (bez kondenzace) | 10 % až 80 % (bez kondenzace)<br>skladování: 5 % až 90 % (bez kondenzace)<br>Převážení: 5 % až 90 % (bez kondenzace) |
| Nadmořská výška <ul style="list-style-type: none"> <li>Provozní</li> <li>Mimo provoz</li> </ul> | Max. 5 000 m (16 387 stop)<br>max. 12,191 m (40 000 stop)  | Max. 5 000 m (16 387 stop)<br>max. 12,191 m (40 000 stop)  |
| Tepelný rozptyl   | 75,09 BTU/hod. (maximum)<br>61,43 BTU/hod. (typický)   | 85,33 BTU/hod. (maximum)<br>68,26 BTU/hod. (typický)   |

## Zásady kvality a obrazových bodů LCD monitoru

Při výrobě LCD monitoru není neobvyklé, že jeden nebo více obrazových bodů zůstanou v trvale fixovaném stavu. Fixovaný obrazový bod vypadá jako velmi malá tmavá nebo jasná bezbarvá tečka. Když obrazový bod trvale svítí, nazývá se „světlý bod“. Když je obrazový bod trvale tmavý, nazývá se „tmavý bod“.

Téměř ve všech případech jsou tyto fixované body obtížně viditelné a neomezují kvalitu nebo použitelnost obrazu. 1 až 5 pevných obrazových bodů na obrazovce je považováno za normální stav v rámci konkurenčních standardů. Další informace viz webová stránka podpory společnosti Dell na adrese:

<http://www.dell.com/support/monitors>.

## Pokyny pro údržbu

### Údržba monitoru

-  **POZOR: Před čištěním monitoru si přečtěte bezpečnostní pokyny a postupujte podle nich.**
-  **POZOR: Před čištěním monitoru odpojte jeho napájecí kabel z elektrické zásuvky.**

Při rozbalování, čištění nebo manipulaci s monitorem postupujte podle pokynů v následujícím seznamu:

- Antistatickou obrazovku čistěte čistým, měkkým a mírně navlhčeným hadříkem. Pokud možno používejte speciální jemnou tkaninu na čištění obrazovek a vhodný roztok pro antistatickou vrstvu. Nepoužívejte benzen, ředidla, čpavek, abrazivní čisticí prostředky ani stlačený vzduch.
- Plasty čistěte hadřík mírně navlhčený v teplé vodě. Nepoužívejte žádné čisticí prostředky, protože některé detergenty na umělé hmotě zanechávají mléčný povlak.
- Pokud po vybalení monitoru zjistíte přítomnost bílého prášku, setřete jej látkou. K výskytu tohoto bílého prášku může dojít při přepravě monitoru.
- S monitorem zacházejte opatrně, protože tmavě zbarvený monitor se snadno poškrábe a bílé známky otěru jsou zřetelnější, než na světlém monitoru.
- Pro zachování optimální kvality obrazu monitoru používejte dynamicky se měnící spořič obrazovky; když monitor nepoužíváte, vypněte jej.

# Instalace monitoru

## Montáž stojánku

 **POZNÁMKA:** Podstavec stojánku je z výroby dodáván oddělený od monitoru.

1. Připevněte zvedák stojánku k podstavci stojánku.

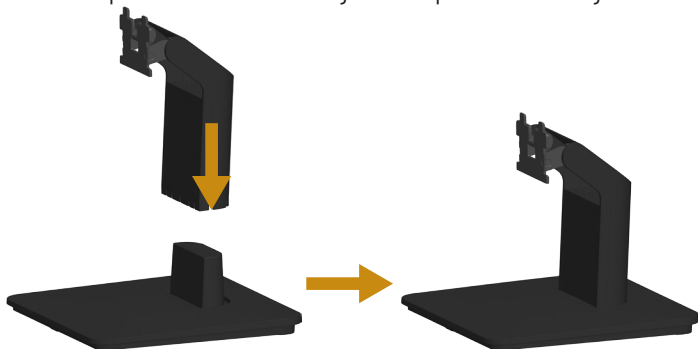

- a. Umístěte podstavec stojánku monitoru na stabilní stolek.
  - b. Zasuňte tělo stojánku monitoru správným směrem na podstavce stojánku tak, aby zacvakl na místo.
2. Připojte sestavu stojánku k monitoru:

- a. Položte monitor na měkkou látku nebo polštář na okraji stolu.
- b. Zorientujte držák sestavy stojánku s drážkou na monitoru.
- c. Zasuňte držák směrem k monitoru tak, aby zacvakl na místo.

## Připojení monitoru

**VAROVÁNÍ:** Než začnete provádět jakýkoli postup v tomto oddílu, zajistěte splnění **Bezpečnostní pokyny**.

Pokyny pro připojení monitoru k počítači:

1. Vypněte počítač a odpojte napájecí kabel ze zásuvky.
2. Zapojte konektor bílého kabelu (digitální DVI-D) nebo modrého kabelu (analogový VGA) displeje do odpovídajícího video-portu na zadní straně počítače. Nepoužívejte oba kabely současně. Oba kabel použijte pouze, když jsou připojeny ke dvěma různým počítačům s příslušnými videosystémy.

### Připojení modrého kabelu VGA

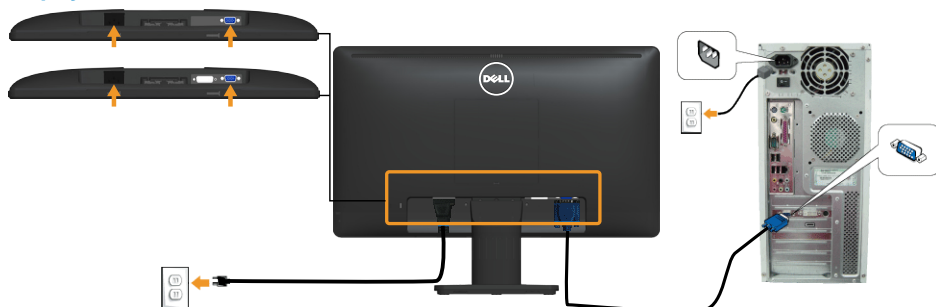

### Připojení bílého kabelu DVI (pouze pro E2014H)

**Poznámka:** Obrázky jsou pouze orientační. Vzhled na počítači se může lišit.

## Demontáž stojánku monitoru

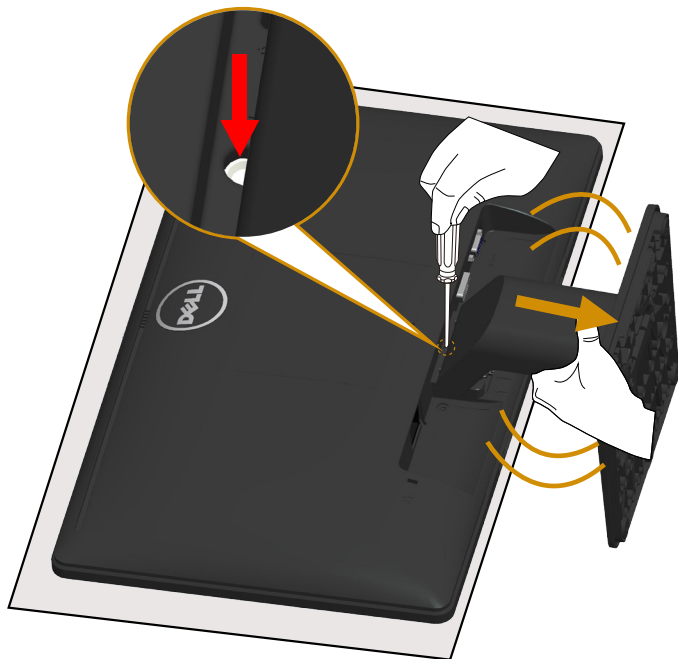

Podstavec demontujte po položení panelu monitoru na měkkou látku nebo podložku postupem podle následujících pokynů:

1. Dlouhým šroubovákem stiskněte a podržte uvolňovací západku, která se nachází v otvoru bezprostředně nad stojánkem.
2. Stiskněte uvolňovací západku a pomalu sejměte stojánek z monitoru.

## Montáž na stěnu (volitelně)

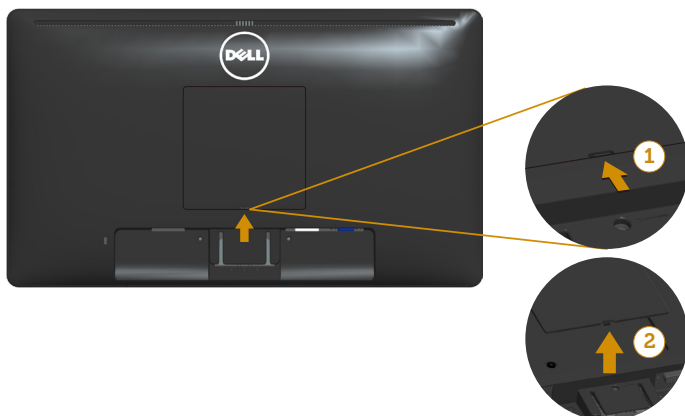

obrázek 1

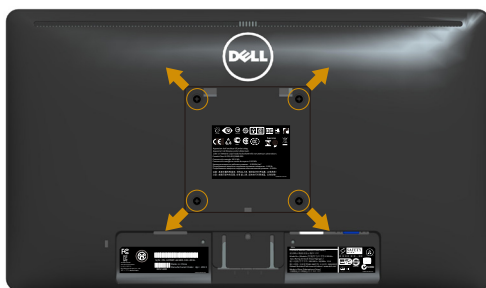

obrázek 2

(Rozměr šroubu: M4 x 10 mm).

Viz pokyny dodané s montážní sadou kompatibilní s VESA.

1. Položte panel monitoru na měkkou látku nebo polštář na stabilním rovném stole.
  2. Sejměte stojánek.
  3. Sejměte kryt šroubu VESA™ (obrázek 1)
  4. Pomocí šroubováku odmontujte čtyři šrouby, které zajišťují plastový kryt. (obrázek 2)
  5. Připevněte montážní konzolu pro sadu pro montáž na stěnu k LCD.
  6. Namontujte LCD na stěnu podle pokynů dodaných se sadou pro montáž na stěnu.
-  **POZNÁMKA:** Pro použití pouze se stěnovým držákem s certifikací UL a minimální hmotností/zatížením 9,00 kg (pro E1914H)/ 9,12 kg (pro 2014H)

# Používání monitoru

## Zapnutí napájení monitoru

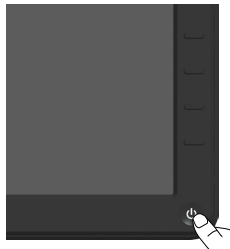

Stisknutím tlačítka  zapnete monitor.

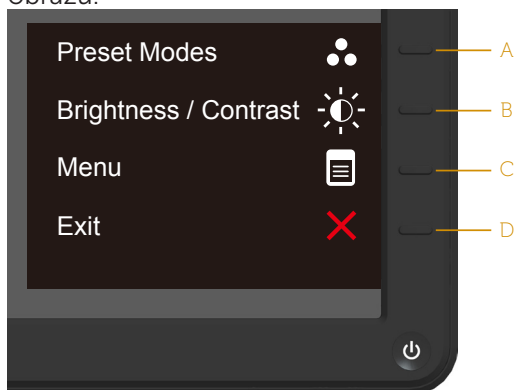

## Používání ovládacích prvků na předním panelu

**Pomocí tlačítka** na přední straně monitoru můžete upravovat nastavení obrazu.

| Tlačítka na předním panelu |   | Popis   |
|----------------------------|---|---|
| A                          | <br>Režimy Předvoleb | Pomocí tlačítka <b>Režimy Předvoleb</b> vyberte ze seznamu režimů předvoleb barev. Viz <b><u>Používání nabídky na obrazovce (OSD)</u></b> . |
| B                          | <br>Jas / Kontrast   | Pomocí tlačítka <b>Jas / Kontrast</b> můžete přímo vstoupit do nabídky ovládání „Jas“ a „Kontrast“.   |
| C                          | <br>Nabídka          | Pomocí tlačítka <b>Nabídka</b> otevřete nabídku na obrazovce (OSD).   |
| D                          | <br>Konec            | Pomocí tlačítka <b>Konec</b> ukončíte nabídku na obrazovce (OSD) z nabídky a podnabídek.  |

## Tlačítka na předním panelu

| Tlačítka na předním panelu |   | Popis  |
|----------------------------|---|--|
| A                          | <br>Nahoru | Tlačítko <b>Nahoru</b> slouží k nastavování (zvyšování rozsahů) položek v nabídce OSD. |
| B                          | <br>Dolů   | Tlačítko <b>Dolů</b> slouží k nastavování (snižování rozsahů) položek v nabídce OSD.   |
| C                          | <br>OK     | Stisknutím tlačítka <b>OK</b> potvrdíte výběr.   |
| D                          | <br>Zpět   | Stisknutím tlačítka <b>Zpět</b> se vrátíte na předchozí nabídku.                       |

## Používání nabídky na obrazovce (OSD)

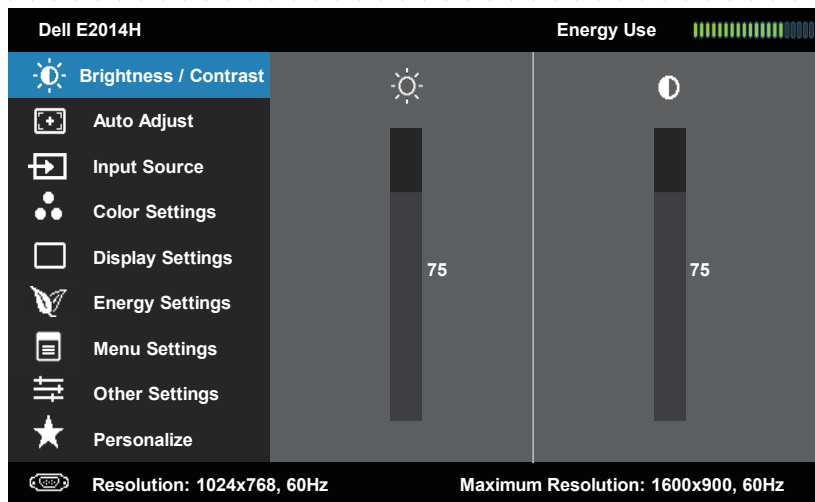
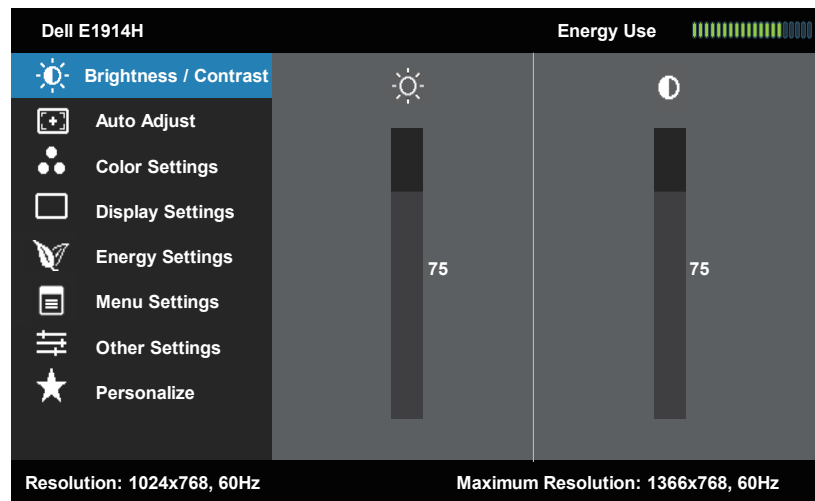

### Přístup k systémové nabídce

 **POZNÁMKA:** Změníte-li nastavení a pak přejdete do jiného menu nebo ukončíte OSD, monitor automaticky uloží všechny provedené úpravy. Změny budou rovněž uloženy, pokud po jejich provedení počkáte, až nabídka OSD zmizí.

1. Stisknutím tlačítka  otevřete nabídku OSD a zobrazíte hlavní nabídku.

### Hlavní Nabídka

2. Stisknutím tlačítek  a  můžete přepínat mezi volbami v nabídce. Zároveň s přechodem z jedné ikony na druhou dojde ke zvýraznění názvu dané volby.
3. Chcete-li vybrat označenou položku v nabídce, znovu stiskněte tlačítko .
4. Stisknutím tlačítek  a  vyberte požadovaný parametr.
5. Stisknutím tlačítka  přejdete na posuvník a potom proveďte změny pomocí tlačítek  nebo  podle indikátorů.
6. Výběrem volby  se vrátíte na předchozí nabídku bez přijetí aktuálních nastavení; výběrem volby  přijmete aktuální nastavení a vrátíte se na předchozí nabídku.

Následující tabulka obsahuje seznam všech voleb nabídky OSD a jejich funkce.

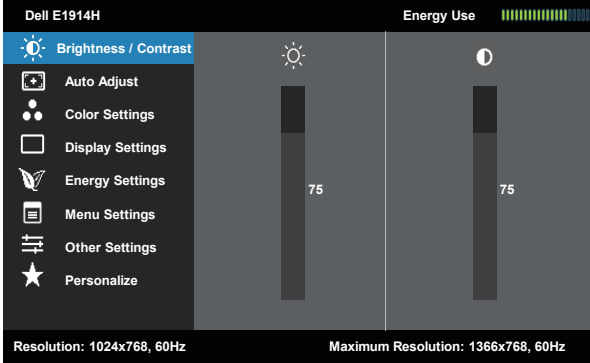
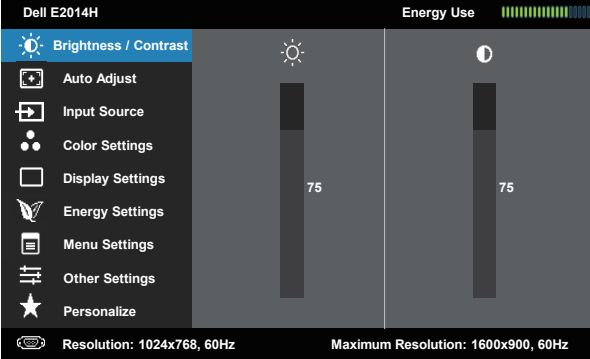
| Ikona   | Nabídka a podnabídky    | Popis   |
|---|-------------------------|---|
|  | <b>Spotřeba Energie</b> | Toto měřidlo ukazuje úroveň spotřeby energie monitorem v reálném čase.  |
|  | <b>Jas / Kontrast</b>   | <p>V nabídce <b>Jas</b> a <b>Kontrast</b> nastavte Jas/Kontrast.</p>   |

|                 |  |
|-----------------|--|
| <b>Jas</b>      | Umožňuje nastavit jas nebo svítivost podsvícení.<br>Stisknutím tlačítka ▲ zvýšíte jas; stisknutím tlačítka ▼ snížíte jas (min. 0 ~ max. 100).  |
| <b>Kontrast</b> | Umožňuje nastavit kontrast nebo stupeň rozdílu mezi tmavými a světlými oblastmi na obrazovce monitoru.<br>Nejdříve nastavte jas; kontrast nastavte pouze, pokud je to nezbytné.<br>Stisknutím tlačítka ▲ zvýšíte kontrast; stisknutím tlačítka ▼ snížíte kontrast (min. 0 ~ max. 100). |

## Automatické Nastavení

Toto tlačítko slouží k aktivaci nabídky automatické konfigurace a nastavení.

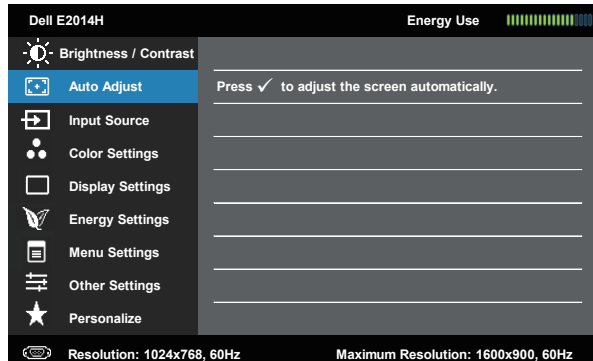
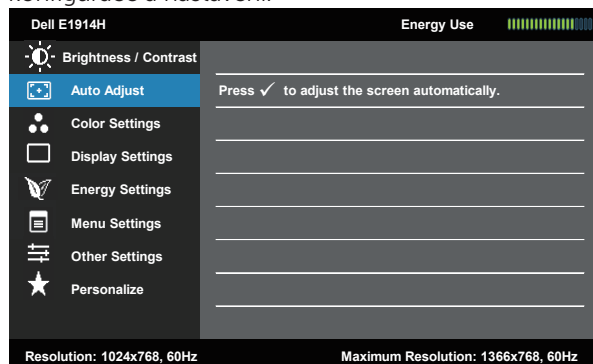

Spolu s automatickým nastavením monitoru na aktuální vstup se na černé obrazovce zobrazí následující dialog:

### Auto Adjustment in Progress...

Funkce Automatické Nastavení umožňuje monitoru provést vlastní nastavení pro příchozí videosignál. Po použití funkce Automatické Nastavení lze monitor doladit pomocí ovládacích prvků Takt Pixelů (Hrubé) a Fáze (Jemné) v části **Nastavení Zobrazení**.

**POZNÁMKA:** Automatické nastavení neproběhne, pokud tlačítko stisknete v době, kdy na vstupu nejsou video signály nebo nejsou připojené kabely.

Tato volba je k dispozici pouze při použití analogového (VGA) konektoru.

## Vstupní zdroj (pouze pro E2014H)

Nabídka **Vstupní zdroj** slouží k výběru různých videosignálů, které mohou být připojeny k monitoru.

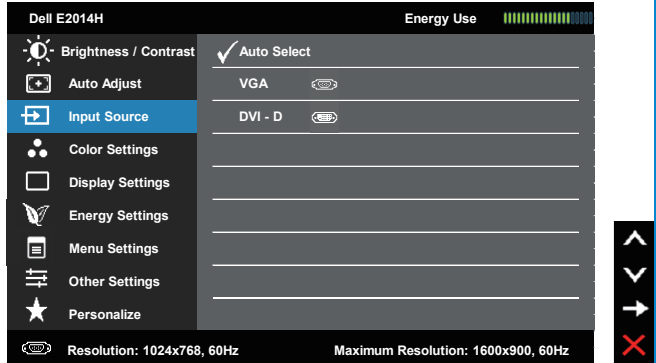

### Automatický Výběr

Výběrem volby **Automatický Výběr** budou vyhledány dostupné vstupní signály.

### VGA

Když používáte analogový (VGA) konektor, vyberte vstup **VGA**. Stisknutím  vyberte vstupní zdroj VGA.

### DVI-D

Když používáte digitální (DVI) konektor, vyberte vstup **DVI-D**. Stisknutím  vyberte vstupní zdroj DVI.

## Nastavení Barev

Nabídka **Color Settings** (Nastavení barev) slouží k nastavení barev monitoru.

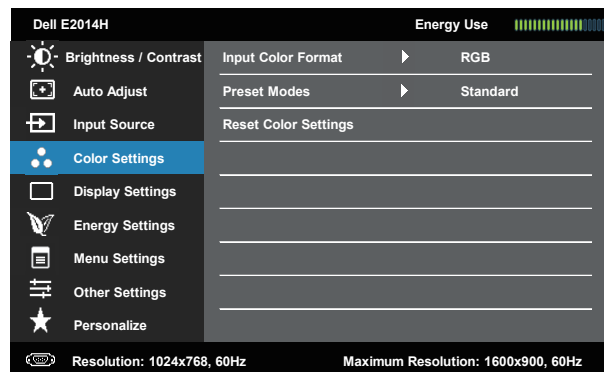
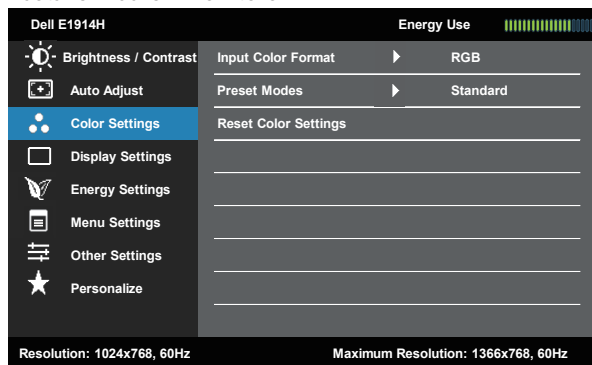

## Vstupní Formát Barev

Umožňuje nastavení režimu video vstupu:

- **RGB:** Vyberte tuto volbu, pokud je váš monitor připojen k počítači nebo přehrávači DVD pomocí adaptéru HDMI-na-DVI.
- **YPbPr:** Vyberte tuto volbu, pokud váš přehrávač DVD podporuje pouze výstup YPbPr.

## Režimy Předvoleb

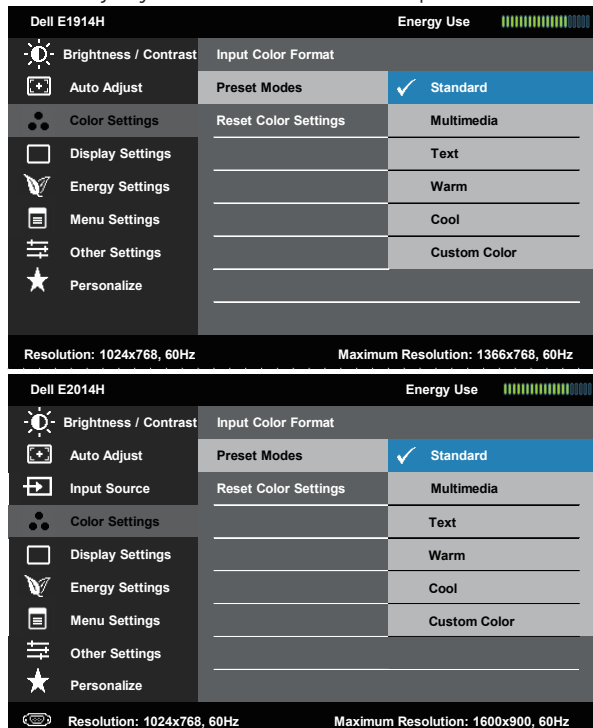
Umožňuje vybrat se seznamu režimů předvoleb barev.

- **Standardní:** Načte výchozí nastavení barev monitoru. Toto je výchozí režim předvolby.
- **Multimédia:** Načte optimální nastavení barev pro multimediální aplikace.
- **Text:** Načte optimální nastavení barev pro kancelářské prostředí.
- **Teplé:** Zvyšuje teplotu barev. Obrazovka má teplejší vzhled s červenožlutým odstínem.
- **Studené:** Snižuje teplotu barev. Obrazovka má studenější vzhled s modrým odstínem.
- **Vlastní Barva:** Umožňuje ručně upravovat nastavení barev. Stisknutím tlačítek  a  upravte hodnoty Červená, Zelená a Modrá a vytvořte vlastní režim předvoleb barev.

**Reset Color Settings  
(Resetovat  
nastavení  
barvy)**

Obnoví výchozí tovární nastavení barev monitoru.

## Display Settings (Nastavení zobrazení)

Nabídka **Nastavení Zobrazení** slouží k úpravám nastavení zobrazení na monitoru.

### Poměr Stran

Slouží k nastavení poměru stran obrazu, například Wide 16:9 (Širokoúhlý 16:9), 4:3 nebo 5:4.

**POZNÁMKA:** Nastavení Wide 16:9 (Širokoúhlý 16:9) není vyžadováno při maximálním přednastaveném rozlišení 1366 x 768 (pro E1914H) nebo 1600 x 900 (pro E2014H).

### Horizontální Pozice

Pomocí tlačítek nebo posunete obraz doleva nebo doprava. Minimum je „0“ (-). Maximum je „100“ (+).

### Vertikální Pozice

Pomocí tlačítek nebo posunete obraz nahoru nebo dolů. Minimum je „0“ (-). Maximum je „100“ (+).

### Ostrost

Tato funkce umožňuje zостřit nebo zjemnit vzhled obrazu. Pomocí tlačítek nebo nastavte ostrost od „0“ do „100“.

### Takt Pixelů

Nastavení Fáze a Takt Pixelů umožňují nastavit monitor podle individuálních preferencí. Pomocí tlačítek nebo nastavte nejlepší kvalitu obrazu.

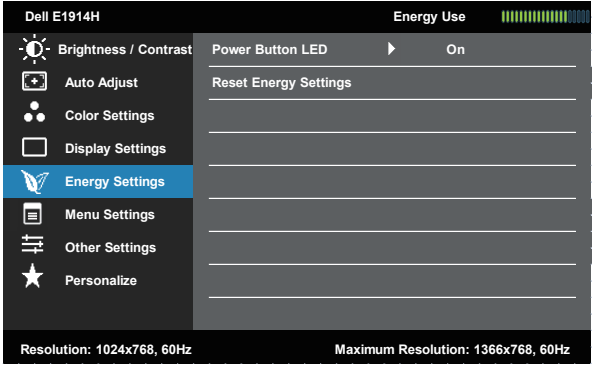
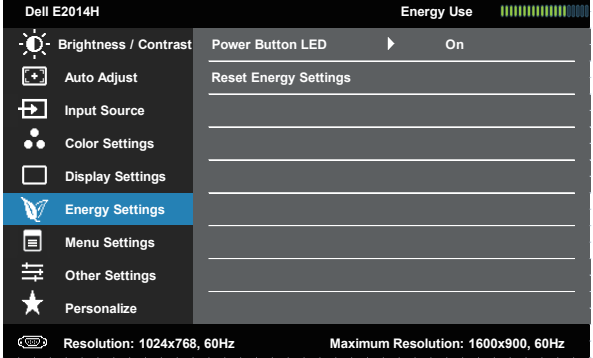
|   |                                    |  |
|---|------------------------------------|--|
|   | <b>Fáze</b>                        | Pokud nastavení Fáze nepřinese uspokojivé výsledky, použijte nastavení Takt Pixelů (hrubé) a pak znovu Fáze (jemné).   |
|   | <b>Obnovit Nastavení Zobrazení</b> | Výběrem této volby budou obnovena výchozí nastavení zobrazení.   |
|  | <b>Nastavení napájení</b>          |   |
|   | <b>Indikátor LED napájení</b>      | Umožňuje zapnout nebo vypnout indikátor LED napájení pro úsporu energie.   |
|   | <b>Obnovit nastavení napájení</b>  | Výběrem této volby budou obnovena výchozí Nastavení napájení.  |

## Nastavení nabídky

Tato volba umožňuje měnit nastavení nabídky OSD, například jazyky OSD, časový interval zobrazení nabídky na obrazovce atd.

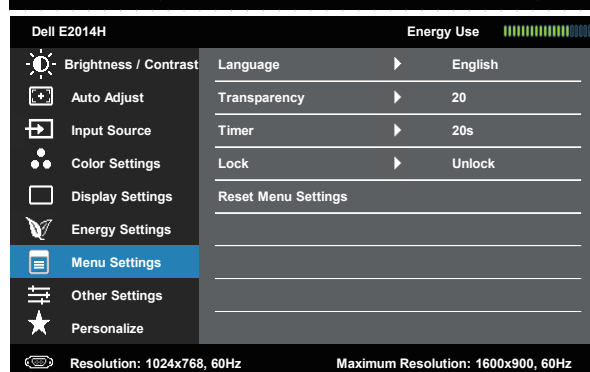
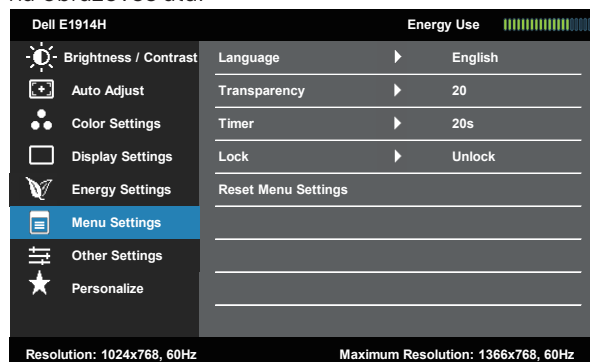

### Jazyk

Umožňuje nastavit jeden z osmi jazyků zobrazení nabídky OSD: Angličtina, Španělština, Francouzština, Němčina, Portugalština, Ruština, Zjednodušená čínština nebo Japonština.

### Průhlednost

Umožňuje nastavit průhlednost pozadí nabídky OSD.

### Časovač

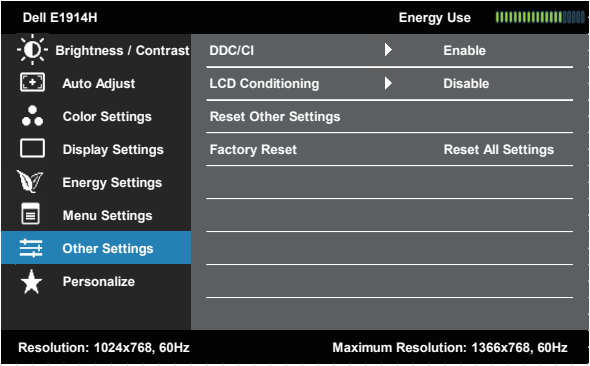
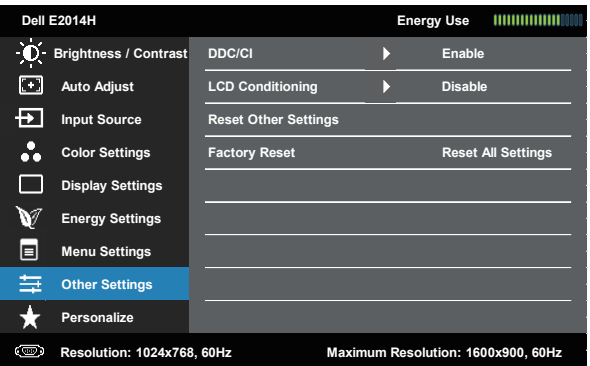
Umožňuje nastavit dobu, po kterou nabídka OSD zůstane aktivní po stisknutí některého tlačítka na monitoru. Pomocí tlačítek  a  posouvejte posuvník po 1sekundových krocích od 5 do 60 sekund.

|   |                                  |  |
|---|----------------------------------|--|
|   | <b>Zamknout</b>                  | <p>Řídí přístup uživatele k úpravám nastavení. Když je vybrána možnost Lock (Zámek), uživatel nemůže provádět žádná nastavení. Všechna tlačítka vyjma  jsou zamknutá.</p> <p> <b>POZNÁMKA:</b> Když je nabídka OSD zamknutá, stisknutím tlačítka nabídky budete přesměrováni přímo do nabídky nastavení OSD s vybranou položkou Zámek OSD. Stisknutím a podržením tlačítka  po dobu 10 sekund lze OSD odemknout a povolit uživateli přístup ke všem nastavením.</p> |
|   | <b>Obnovit nastavení nabídky</b> | <p>Výběrem této volby budou obnovena výchozí nastavení nabídky.</p>  |
|  | <b>Další nastavení</b>           |     |

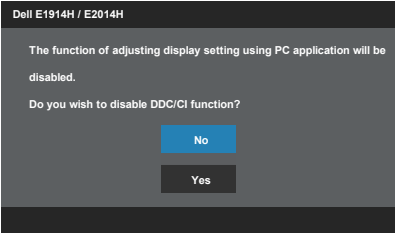

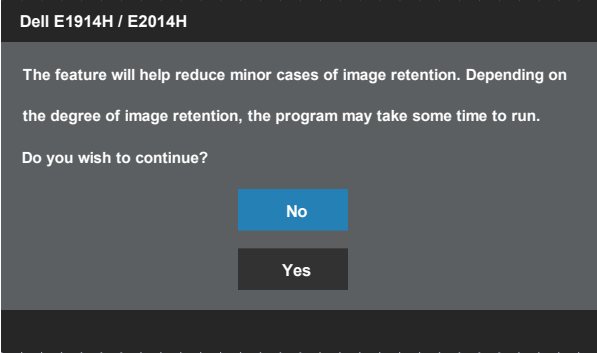
|   |  |
|---|--|
| <p><b>DDC/CI</b></p>                    | <p>DDC/CI (Display Data Channel/Command Interface) umožňuje softwaru ve vašem počítači upravovat nastavení zobrazení monitoru, například jas, vyvážení barev atd.</p> <p>Aktivovat (výchozí): Optimalizuje výkon monitoru a přináší lepší zážitek divákovi.</p> <p>Deaktivovat: Deaktivuje volbu DDC/CI; na obrazovce se zobrazí následující zpráva.</p>    |
| <p><b>Stabilizace LCD</b></p>           | <p>Tato funkce pomáhá eliminovat menší případy ulpívání obrazu.</p> <p>Pokud obraz ulpívá na monitoru, výběrem volby <b>Stabilizace LCD</b> bude eliminováno jakékoli ulpívání obrazu. Účinek funkce Stabilizace LCD se může projevit až po určité době. Funkce Stabilizace LCD nedokáže odstranit vážné případy ulpívání nebo vypálení obrazu.</p> <p> <b>POZNÁMKA:</b> Funkci Stabilizace LCD použijte pouze, pokud se setkáte s problémem ulpívání obrazu.</p> <p>Když uživatel vybere volbu „Aktivovat“ Stabilizace LCD, zobrazí se následující výstražná zpráva.</p>  |
| <p><b>Obnovit další nastavení</b></p>   | <p>Výběrem této volby budou obnovena další nastavení, například DDC/CI.</p>  |
| <p><b>Obnovit Tovární Nastavení</b></p> | <p>Obnoví přednastavené výrobní hodnoty všech nastavení OSD.</p>   |

## Přizpůsobit

Výběrem této volby můžete nastavit dvě rychlá tlačítka.

Dell E1914H Energy Use

|                       |                       |                       |
|-----------------------|-----------------------|-----------------------|
| Brightness / Contrast | Shortcut Key 1        | Preset Modes          |
| Auto Adjust           | Shortcut Key 2        | Brightness / Contrast |
| Color Settings        | Reset Personalization |                       |
| Display Settings      |                       |                       |
| Energy Settings       |                       |                       |
| Menu Settings         |                       |                       |
| Other Settings        |                       |                       |
| <b>Personalize</b>    |                       |                       |

Resolution: 1024x768, 60Hz Maximum Resolution: 1366x768, 60Hz

Dell E2014H Energy Use

|                       |                       |                       |
|-----------------------|-----------------------|-----------------------|
| Brightness / Contrast | Shortcut Key 1        | Preset Modes          |
| Auto Adjust           | Shortcut Key 2        | Brightness / Contrast |
| Input Source          | Reset Personalization |                       |
| Color Settings        |                       |                       |
| Display Settings      |                       |                       |
| Energy Settings       |                       |                       |
| Menu Settings         |                       |                       |
| Other Settings        |                       |                       |
| <b>Personalize</b>    |                       |                       |

Resolution: 1024x768, 60Hz Maximum Resolution: 1600x900, 60Hz

## Rychlé Tlačítko 1

Uživatel může nastavit rychlé tlačítko pro funkce „Režimy předvoleb“, „Jas/kontrast“, „Automatické nastavení“, „Vstupní zdroj“ (pouze pro E2014H) a „Poměr stran“.

Dell E1914H Energy Use

|                       |                       |                       |
|-----------------------|-----------------------|-----------------------|
| Brightness / Contrast | Shortcut Key 1        | <b>✓ Preset Modes</b> |
| Auto Adjust           | Shortcut Key 2        | Brightness / Contrast |
| Color Settings        | Reset Personalization |                       |
| Display Settings      | Aspect Ratio          |                       |
| Energy Settings       |                       |                       |
| Menu Settings         |                       |                       |
| Other Settings        |                       |                       |
| <b>Personalize</b>    |                       |                       |

Resolution: 1024x768, 60Hz Maximum Resolution: 1366x768, 60Hz

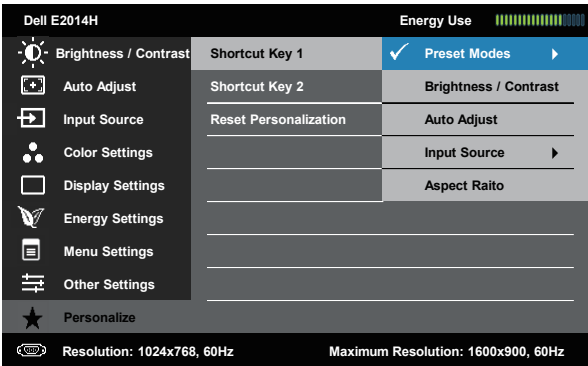
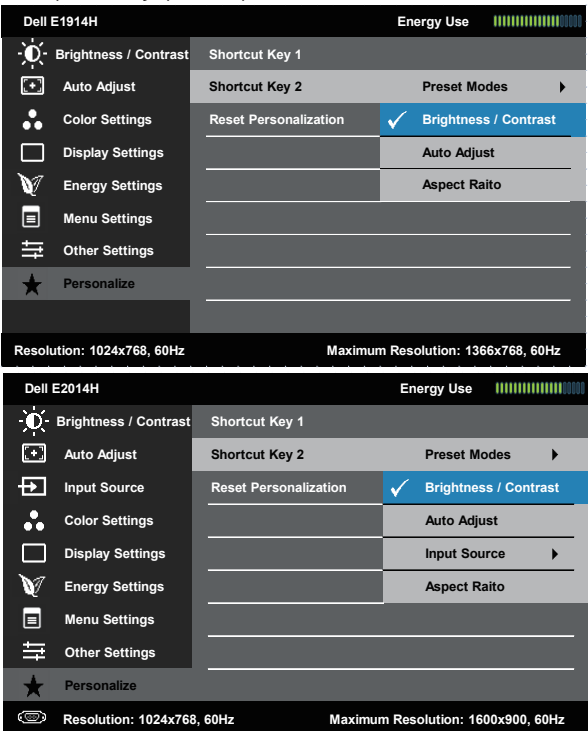

|                                      |   |
|--------------------------------------|---|
|                                      |   |
| <p><b>Rychlé Tlačítko 2</b></p>      | <p>Uživatel může nastavit rychlé tlačítko pro funkce „Režimy předvoleb“, „Jas/kontrast“, „Automatické nastavení“, „Vstupní zdroj“ (pouze pro E2014H) a „Poměr stran“.</p>  |
| <p><b>Resetovat přizpůsobení</b></p> | <p>Umožňuje obnovit původní nastavení rychlého tlačítka.</p>  |

## Zprávy OSD

Když monitor nepodporuje konkrétní režim rozlišení, zobrazí se následující zpráva:

### E1914H:

#### Dell E1914H

The current input timing is not supported by the monitor display. Please change your input timing to **1366x768, 60Hz** or any other monitor listed timing as per the monitor specifications.

### E2014H:

#### Dell E2014H

The current input timing is not supported by the monitor display. Please change your input timing to **1600x900, 60Hz** or any other monitor listed timing as per the monitor specifications.

To znamená, že se monitor nemůže sesynchronizovat se signálem, který přijímá z počítače. Rozsahy horizontálních a vertikálních frekvencí tohoto monitoru viz část **Technické údaje monitoru**. Doporučené rozlišení je 1366 x 768 (pro E1914H) nebo 1600 x 900 (pro E2014H).

Před deaktivací funkce DDC/CI se zobrazí následující zpráva.

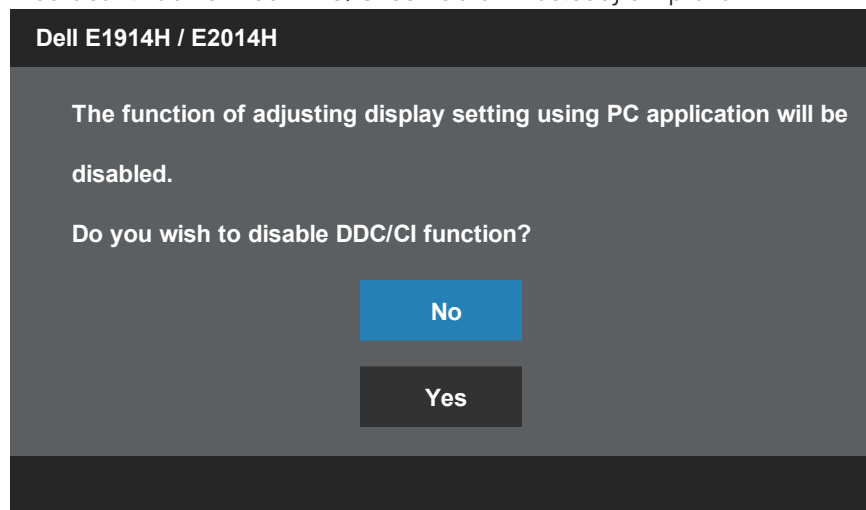

Když monitor přejde do režimu **Úsporný**, zobrazí se následující zpráva:

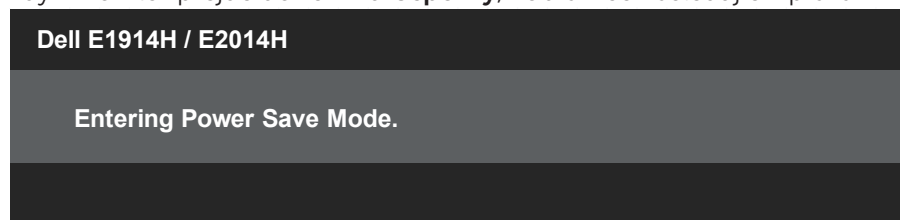

Chcete-li vstoupit do nabídky **OSD**, aktivujte počítač a probudte monitor.

Po stisknutí některého tlačítka vyjma vypínače se v závislosti na vybraném vstupu zobrazí následující varovné zprávy:

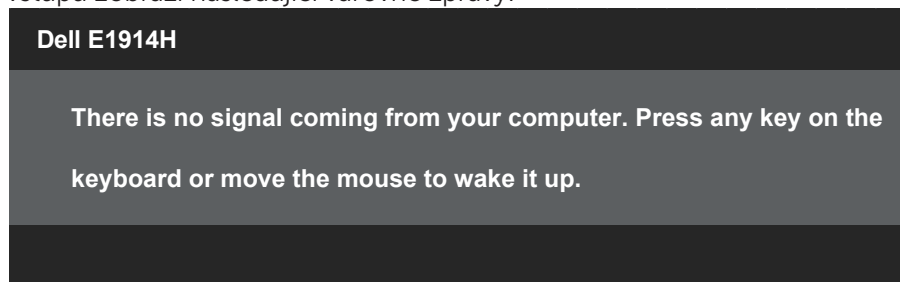

## Dell E2014H

There is no signal coming from your computer. Press any key on the keyboard or move the mouse to wake it up. If there is no display, press the monitor button now to select the correct input source on the On-Screen-Display menu.

Pokud není připojen kabel VGA nebo DVI, zobrazí se následující místní dialogové okno. Ponecháte-li monitor v tomto stavu, **po 5 minutách přejde do úsporného režimu.**

## Dell E1914H / E2014H

No VGA Cable

The display will go into Power Save Mode in 5 minutes

## Dell E2014H

No DVI-D Cable

The display will go into Power Save Mode in 5 minutes

Další informace naleznete v části [Řešení problémů](#).

## Nastavení maximálního rozlišení

Pokyny pro nastavení maximálního rozlišení monitoru:

Windows XP:

1. Klepněte pravým tlačítkem na plochu a vyberte Přizpůsobení.
2. Zvolte záložku Nastavení.
3. Nastavte rozlišení obrazovky na 1366 x 768 (pro E1914H) nebo 1600 x 900 (pro E2014H).
4. Klepněte na tlačítko OK.

Windows Vista®, Windows® 7, Windows® 8 / Windows® 8.1:

1. V případě operačního systému Windows® 8 / Windows® 8.1 výběrem dlaždice Pracovní plocha přepněte na klasické zobrazení pracovní plochy.
2. Klepněte pravým tlačítkem na pracovní plochu a vyberte možnost **Rozlišení obrazovky**.
3. Klepněte na rozevírací seznam rozlišení obrazovky a vyberte rozlišení 1366 x 768 (pro E1914H) nebo 1600 x 900 (pro E2014H).
4. Klepněte na tlačítko OK.

Pokud se nezobrazí rozlišení 1366 x 768 (pro E1914H) nebo 1600 x 900 (pro E2014H) jako volba, pravděpodobně bude třeba zaktualizovat grafický ovladač. V závislosti na počítači proveďte některý z následujících postupů:

Máte-li stolní nebo přenosný počítač Dell:

- Přejděte na [www.dell.com/support](http://www.dell.com/support), zadejte servisní značku a stáhněte nejnovější ovladač k dané grafické kartě.

Pokud používáte (přenosný nebo stolní) počítač jiný, než Dell:

- Přejděte na webové stránky podpory vašeho počítače a stáhněte nejnovější ovladače grafické karty.
- Přejděte na webové stránky vaší grafické karty a stáhněte nejnovější ovladače grafické karty.

## Používání náklonu

### Náklon

Sestava stojánku umožňuje nastavit nejvhodnější zorný úhel monitoru.

21° typicky (maximálně 22°)

5° typicky (maximálně 5,5°)

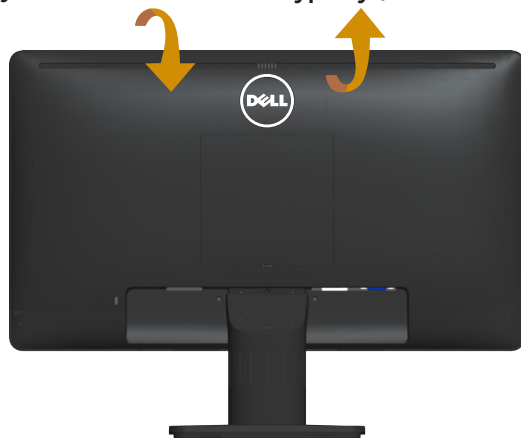

**POZNÁMKA:** Podstavec stojánku je z výroby dodáván oddělený od monitoru.

# Odstraňování problémů

**⚠ VAROVÁNÍ:** Než začnete provádět jakýkoli postup v tomto oddílu, zajistěte splnění **Bezpečnostní pokyny**

## Automatický test

Tento monitor obsahuje funkci autotest, která umožňuje zkontrolovat správnou funkci displeje. Pokud jsou monitor a počítač správně zapojeny ale jeho obrazovka zůstane tmavá, spusťte funkci autotest displeje provedením následujícího postupu:

1. Vypněte počítač i monitor.
2. Odpojte videokabel ze zadní strany počítače. Abyste zajistili správnou činnost operace autotest, odpojte digitální kabel (bílý konektor) i analogový kabel (modrý konektor) ze zadní strany počítače.
3. Zapněte monitor.

Pokud monitor nemůže rozpoznat videosignál a funguje správně, zobrazí se na obrazovce (proti černému pozadí) plovoucí dialogové okno. V režimu automatického testu zůstane indikátor LED svítit bíle. Navíc se v závislosti na vybraném vstupu bude na obrazovce stále posouvat jeden z níže uvedených dialogů.

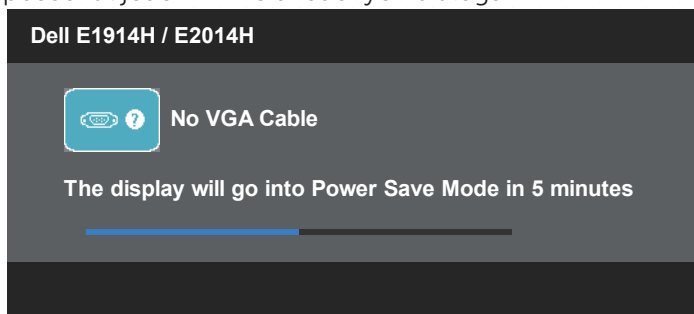

4. Toto dialogové okno se rovněž zobrazí při normálním provozu systému, dojde-li k odpojení nebo poškození videokabelu. Ponecháte-li monitor v tomto stavu, **po 5 minutách přejde do úsporného režimu**.
5. Vypněte monitor a znovu zapojte videokabel. Pak zapněte počítač i monitor.

Pokud po provedení předchozího postupu zůstane obrazovka monitoru prázdná, zkontrolujte grafickou kartu a počítač, protože monitor funguje správně.

**📌 POZNÁMKA:** Automatický test není k dispozici pro režimy videa S-Video, Kompozitní a Komponentní.

## Integrovaná diagnostika

Tento monitor je vybaven integrovaným diagnostickým nástrojem, který pomáhá stanovit, zda zjištěnou abnormálnost obrazovky způsobuje problém monitoru nebo s počítače a grafické karty.

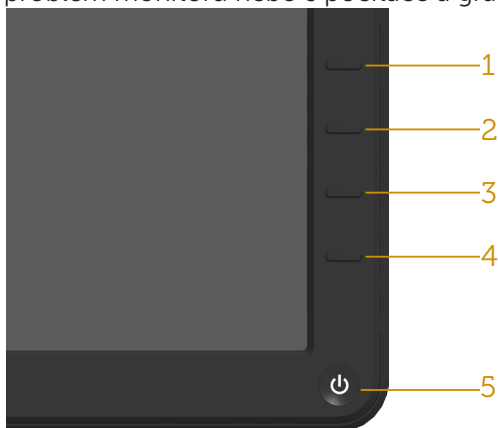

**POZNÁMKA:** Integrovanou diagnostiku lze spustit pouze, když je odpojen kabel videa a když se monitor nachází v režimu automatického testu.

Pokyny pro spuštění integrované diagnostiky:

1. Zkontrolujte, zda je obrazovka čistá (žádné částičky prachu na povrchu obrazovky).
2. Odpojte kabel(y) videa od zadní strany počítače nebo monitoru. Monitor poté přejde do režimu automatického testu.
3. Stiskněte a podržte **Tlačítko 1** a **Tlačítko 4** na předním panelu současně po dobu 2 sekund. Zobrazí se šedá obrazovka.
4. Pečlivě zkontrolujte, zda se na obrazovce nenacházejí abnormálnosti.
5. Stiskněte znovu **Tlačítko 4** na předním panelu. Barva obrazovky se změní na červenou.
6. Zkontrolujte, zda se na obrazovce nacházejí nějaké abnormality.
7. Zopakujte kroky 5 a 6 a zkontrolujte zobrazení na zelené, modré, černé a bílé obrazovce.

Po zobrazení bílé obrazovky je test dokončen. Operaci ukončíte dalším stisknutím **Tlačítka 4**.

Pokud pomocí integrovaného diagnostického nástroje nezjistíte na obrazovce žádné abnormality, monitor funguje správně. Zkontrolujte grafickou kartu a počítač.

## Obecné problémy

Následující tabulka obsahuje všeobecné informace o obecných problémech s monitorem a možná řešení.

| Obvyklé příznaky                  | Zjištěné projevy  | Možná řešení   |
|-----------------------------------|---|--|
| Bez videa / LED napájení nesvítlí | Žádný obraz   | <ul style="list-style-type: none"> <li>• Zkontrolujte, zda je kabel videa řádně a bezpečně připojen k monitoru a k počítači.</li> <li>• Pomocí jiného elektrického spotřebiče ověřte, zda elektrická zásuvka funguje správně.</li> <li>• Zkontrolujte, zda je vypínač zcela stisknutý.</li> <li>• Zaškrtněte volbu LED Button (LED tlačítko) v části Energy Setting (Nastavení energie) v nabídce OSD</li> </ul> |
| Bez videa / LED napájení svítí    | Žádný obraz nebo žádný jas                                      | <ul style="list-style-type: none"> <li>• Prostřednictvím nabídky OSD zvýšte nastavení jasu a kontrastu.</li> <li>• Proveďte automatický test monitoru.</li> <li>• Zkontrolujte, zda nejsou v konektoru kabelu videa ohnuté nebo prasklé kolíky.</li> <li>• Zkontrolujte, zda je vybrán správný vstupní zdroj v nabídce <b>Vstupní zdroj</b> Výběr.</li> <li>• Spustte integrovanou diagnostiku.</li> </ul>       |
| Slabé zaostření                   | Obraz je neostrý, rozmazaný nebo obsahuje vícenásobné zobrazení | <ul style="list-style-type: none"> <li>• Proveďte automatické nastavení prostřednictvím nabídky OSD.</li> <li>• Upravte fázi a takt obrazových bodů prostřednictvím nabídky OSD.</li> <li>• Eliminujte prodlužovací kabely videa.</li> <li>• Obnovte výchozí <b>tovární nastavení</b> monitoru.</li> <li>• Změňte rozlišení videa na správný poměr stran (16:9).</li> </ul>                                      |
| Kolísající/ roztřesené video      | Zvlněný obraz nebo nepatrný pohyb                               | <ul style="list-style-type: none"> <li>• Proveďte automatické nastavení prostřednictvím nabídky OSD.</li> <li>• Upravte fázi a takt obrazových bodů prostřednictvím nabídky OSD.</li> <li>• Obnovte výchozí <b>tovární nastavení</b> monitoru.</li> <li>• Zkontrolujte podmínky prostředí.</li> <li>• Přemístěte monitor a vyzkoušejte jej v jiné místnosti.</li> </ul>  |

|                       |                                    |  |
|-----------------------|------------------------------------|--|
| Chybějící pixely      | Obrazovka LCD obsahuje tečky       | <ul style="list-style-type: none"> <li>• Zapněte a vypněte napájení.</li> <li>• Trvale tmavý obrazový bod představuje přirozený defekt, ke kterému může u technologie LCD dojít.</li> </ul> <p>Další informace o zásadách dodržování kvality monitorů Dell a o zásadách týkajících se obrazových bodů viz stránka podpory společnosti Dell na adrese:<br/> <a href="http://www.dell.com/support/monitors">www.dell.com/support/monitors</a>.</p> |
| Zaseklé pixely        | Obrazovka LCD obsahuje jasné tečky | <ul style="list-style-type: none"> <li>• Zapněte a vypněte napájení.</li> <li>• Trvale tmavý obrazový bod představuje přirozený defekt, ke kterému může u technologie LCD dojít.</li> </ul> <p>Další informace o zásadách dodržování kvality monitorů Dell a o zásadách týkajících se obrazových bodů viz stránka podpory společnosti Dell na adrese:<br/> <a href="http://www.dell.com/support/monitors">www.dell.com/support/monitors</a>.</p> |
| Potíže s jasnem       | Obraz je příliš tmavý nebo světlý  | <ul style="list-style-type: none"> <li>• Obnovte výchozí <b>tovární nastavení</b> monitoru.</li> <li>• Proveďte automatické nastavení prostřednictvím nabídky OSD.</li> <li>• Prostřednictvím nabídky OSD upravte nastavení jasu a kontrastu.</li> </ul>   |
| Geometrické zkreslení | Obrazovka není správně vystředěna  | <ul style="list-style-type: none"> <li>• Obnovte výchozí <b>tovární nastavení</b> monitoru.</li> <li>• Proveďte automatické nastavení prostřednictvím nabídky OSD.</li> <li>• Prostřednictvím nabídky OSD upravte nastavení jasu a kontrastu.</li> </ul> <p><b>POZNÁMKA:</b> Při použití „DVI-D“ nejsou nastavení polohy k dispozici.</p>  |

|                                    |   |  |
|------------------------------------|---|--|
| Vodorovné/Svislé čáry              | Obrazovka obsahuje jednu nebo více čar  | <ul style="list-style-type: none"> <li>• Obnovte výchozí <b>tovární nastavení</b> monitoru.</li> <li>• Proveďte automatické nastavení prostřednictvím nabídky OSD.</li> <li>• Upravte fázi a takt obrazových bodů prostřednictvím nabídky OSD.</li> <li>• Proveďte automatický test monitoru a ověřte, zda se tyto čáry zobrazují rovněž v tomto testu.</li> <li>• Zkontrolujte, zda nejsou v konektoru kabelu videa ohnuté nebo prasklé kolíky.</li> </ul> <p><b>POZNÁMKA:</b> Při použití „DVI-D“ není nastavení taktu obrazových bodů a fáze k dispozici.</p> |
| Problémy se synchronizací          | Obrazovka je nečitelná nebo přerušovaná | <ul style="list-style-type: none"> <li>• Obnovte výchozí <b>tovární nastavení</b> monitoru.</li> <li>• Proveďte automatické nastavení prostřednictvím nabídky OSD.</li> <li>• Upravte fázi a takt obrazových bodů prostřednictvím nabídky OSD.</li> <li>• Proveďte automatický test monitoru a ověřte, zda se nečitelná obrazovka zobrazuje v tomto režimu.</li> <li>• Zkontrolujte, zda nejsou v konektoru kabelu videa ohnuté nebo prasklé kolíky.</li> <li>• Restartujte počítač v bezpečném režimu.</li> </ul>   |
| Problémy související s bezpečností | Viditelné známky kouře nebo jiskření    | <ul style="list-style-type: none"> <li>• Neprovádějte žádné kroky pro odstranění problémů.</li> <li>• Ihned kontaktujte společnost Dell.</li> </ul>  |
| Občasné potíže                     | Monitor střídavě funguje a naopak       | <ul style="list-style-type: none"> <li>• Zkontrolujte, zda je kabel videa řádně a bezpečně připojen k monitoru a k počítači.</li> <li>• Obnovte výchozí <b>tovární nastavení</b> monitoru.</li> <li>• Proveďte automatický test monitoru a ověřte, zda k občasnému problému dochází v tomto režimu.</li> </ul>   |
| Bez barvy                          | Obraz není barevný                      | <ul style="list-style-type: none"> <li>• Proveďte automatický test monitoru.</li> <li>• Zkontrolujte, zda je kabel videa řádně a bezpečně připojen k monitoru a k počítači.</li> <li>• Zkontrolujte, zda nejsou v konektoru kabelu videa ohnuté nebo prasklé kolíky.</li> </ul>  |

|  |  |  |
|--|--|--|
| Chybná barva   | Obraz není správně barevný                 | <ul style="list-style-type: none"> <li>• V závislosti na aplikaci změňte režim nastavení barev v části Nastavení barev nabídky OSD na obrázky nebo video.</li> <li>• Vyzkoušejte různá nastavení předvoleb barev v části Nastavení Barev nabídky OSD. Pokud je správa barev vypnutá, upravte hodnotu R/G/B (Č/Z/M) v části Nastavení Barev nabídky OSD.</li> <li>• Změňte vstupní formát barev na PC RGB nebo YPbPr v části Upřesnit Nastavení nabídky OSD.</li> </ul> |
| Ulpívání statického obrazu ponechaného příliš dlouho na monitoru | Matný obrys statického obrazu na obrazovce | <ul style="list-style-type: none"> <li>• Vždy, když monitor nepoužíváte, vypněte jej pomocí funkce Řízení spotřeby (další informace viz <b>Režim řízení spotřeby</b>).</li> <li>• Nebo použijte dynamicky se měnící spořič obrazovky.</li> </ul>   |

## Specifické problémy s produktem

| Specifické příznaky  | Zjištěné projevy  | Možná řešení  |
|--|---|---|
| Obraz obrazovky je příliš malý                                       | Obraz je vystředěn na obrazovce, ale nevyplňuje celou oblast zobrazení  | <ul style="list-style-type: none"> <li>• Obnovte výchozí <b>tovární nastavení</b> monitoru.</li> </ul>  |
| Nelze upravovat nastavení monitoru pomocí tlačítek na předním panelu | Na obrazovce se nezobrazí OSD   | <ul style="list-style-type: none"> <li>• Vypněte monitor, odpojte napájecí kabel, znovu připojte napájecí kabel a potom zapněte monitor.</li> </ul>   |
| Žádný vstupní signál při stisknutí libovolného ovládacího prvku      | Žádný obraz, indikátor LED svítí bíle. Při stisknutí tlačítka „nahoru“, „dolů“ nebo „Nabídka“ se zobrazí zpráva „Žádný vstupní signál“. | <ul style="list-style-type: none"> <li>• Zkontrolujte zdroj signálu. Pohybem myši nebo stisknutím libovolné klávesy na klávesnici zkontrolujte, zda se počítač nenachází v úsporném režimu.</li> <li>• Zkontrolujte, zda je kabel signálu řádně připojen. Podle potřeby kabel signálu odpojte a znovu připojte.</li> <li>• Resetujte počítač nebo přehrávač videa.</li> </ul> |

|   |  |  |
|---|--|--|
| <p>Obraz nevyplňuje celou obrazovku</p> | <p>Obraz nevyplňuje výšku nebo šířku obrazovky</p> | <ul style="list-style-type: none"> <li>• Vzhledem k rozdílným formátům videa (poměr stran videa) disků DVD se může obraz na monitoru zobrazovat na celou obrazovku.</li> <li>• Spustíte integrovanou diagnostiku.</li> </ul> |
|---|--|--|

 **POZNÁMKA:** Při výběru režimu DVI-D není funkce Automatické nastavení k dispozici.

## Problémy s doplňkem Dell Soundbar

| Obvyklé příznaky  | Zjištěné projevy  | Možná řešení   |
|---|---|--|
| <p>Žádný zvuk pro systém, kde je doplněk Soundbar napájen adaptérem střídavého napájení</p> | <p>Žádné napájení doplňku Soundbar - indikátor napájení svítí</p> | <ul style="list-style-type: none"> <li>• Otočte knoflík Napájení/ Hlasitost na doplňku Soundbar po směru hodin do střední polohy; zkontrolujte, zda svítí indikátor napájení (bílý indikátor LED) na přední straně doplňku Soundbar.</li> <li>• Ověřte, zda je napájecí kabel z doplňku Soundbar připojen k adaptéru.</li> </ul>   |
| <p>Bez zvuku</p>  | <p>Doplněk Soundbar je napájen - indikátor napájení svítí</p>     | <ul style="list-style-type: none"> <li>• Zapojte kabel zvukového vstupu do konektoru zvukového výstupu v počítači.</li> <li>• Nastavte všechny ovladače hlasitosti na maximum a zkontrolujte, zda není aktivováno ztlumení.</li> <li>• Spustte přehrávání libovolného zvukového obsahu v počítači (například zvukový disk CD nebo MP3).</li> <li>• Otočením knoflíku Napájení/ Hlasitost na doplňku Soundbar po směru hodin zvyšte nastavení hlasitosti.</li> <li>• Vyčistěte a znovu zasuňte konektor zvukového vstupu.</li> <li>• Vyzkoušejte doplněk Soundbar s jiným zdrojem zvuku (například: přenosný přehrávač disků CD, přehrávač disků MP3).</li> </ul> |

|                |  |   |
|----------------|--|---|
| Zkreslený zvuk | Zvuková karta počítače se používá jako zdroj zvuku | <ul style="list-style-type: none"> <li>• Odstraňte všechny překážky mezi doplňkem Soundbar a uživatelem.</li> <li>• Ujistěte se, že konektor audiovstupu je zcela zasunut do konektoru zvukové karty.</li> <li>• Nastavte všechny ovládací prvky hlasitosti v systému Windows na střední úroveň.</li> <li>• Snižte hlasitost dané zvukové aplikace.</li> <li>• Otočením knoflíku Napájení/ Hlasitost na doplňku Soundbar proti směru hodin sřížte nastavení hlasitosti.</li> <li>• Vyčistěte a znovu zasuňte konektor zvukového vstupu.</li> <li>• Odstraňte problémy se zvukovou kartou v počítači.</li> <li>• Vyzkoušejte doplněk Soundbar s jiným zdrojem zvuku (například: přenosný přehrávač disků CD, přehrávač disků MP3).</li> <li>• Nepoužívejte prodlužovací kabely zvuku nebo konvertory zásuvek zvuku.</li> </ul> |
| Zkreslený zvuk | Používá se jiný zdroj zvuku                        | <ul style="list-style-type: none"> <li>• Odstraňte všechny překážky mezi doplňkem Soundbar a uživatelem.</li> <li>• Ujistěte se, že konektor audiovstupu je zcela zasunut do konektoru zdroje zvuku.</li> <li>• Snižte hlasitost daného zdroje zvuku.</li> <li>• Otočením knoflíku Napájení/ Hlasitost na doplňku Soundbar proti směru hodin sřížte nastavení hlasitosti.</li> <li>• Vyčistěte a znovu zasuňte konektor zvukového vstupu.</li> </ul>  |

|                                |   |   |
|--------------------------------|---|---|
| <p>Nevyvážený výstup zvuku</p> | <p>Zvuk pouze z jedné strany doplňku Soundbar</p> | <ul style="list-style-type: none"> <li>• Odstraňte všechny překážky mezi doplňkem Soundbar a uživatelem.</li> <li>• Ujistěte se, že konektor audiovstupu je zcela zasunut do konektoru zvukové karty nebo zdroje zvuku.</li> <li>• Nastavte všechny ovládací prvky vyvážení (L-R) v systému Windows do střední polohy.</li> <li>• Vyčistěte a znovu zasuňte konektor zvukového vstupu.</li> <li>• Odstraňte problémy se zvukovou kartou v počítači.</li> <li>• Vyzkoušejte doplněk Soundbar s jiným zdrojem zvuku (například: přenosný přehrávač disků CD, přehrávač disků MP3).</li> </ul> |
| <p>Nízká hlasitost</p>         | <p>Příliš nízká hlasitost</p>                     | <ul style="list-style-type: none"> <li>• Odstraňte všechny překážky mezi doplňkem Soundbar a uživatelem.</li> <li>• Otočte knoflík Napájení/ Hlasitost na doplňku Soundbar po směru hodin do polohy maximální hlasitosti.</li> <li>• Nastavte všechny ovládací prvky hlasitosti v systému Windows na maximum.</li> <li>• Zvyšujte hlasitost dané zvukové aplikace.</li> <li>• Vyzkoušejte doplněk Soundbar s jiným zdrojem zvuku (například: přenosný přehrávač disků CD, přehrávač disků MP3).</li> </ul>  |

# Příloha

## **VAROVÁNÍ: Bezpečnostní pokyny**

 **VAROVÁNÍ:** Použití ovládacích prvků, změn nastavení nebo postupů jiným způsobem, než jak je určeno v této dokumentaci, může způsobit úrazy vysokým napětím, elektrickým proudem nebo mechanickými vlivy.

Informace o bezpečnostních pokynech viz *Příručka s produktovými informacemi*.

## Sdělení komise FCC (pouze USA) a informace o dalších předpisech

Sdělení komise FCC informace o dalších předpisech viz webové stránky pro dodržování předpisů na adrese [www.dell.com/regulatory\\_compliance](http://www.dell.com/regulatory_compliance).

**Toto zařízení vyhovuje pravidlům FCC uvedeným v části 15. Operace podléhá následujícím dvěma podmínkám:**

- (1) toto zařízení nesmí způsobovat škodlivé rušení
- (2) toto zařízení musí akceptovat jakékoli přijaté rušení, včetně rušení, které by mohlo způsobit nežádoucí provoz

## Jak kontaktovat společnost Dell

**Zákazníci v USA mohou volat na číslo 800-WWW-DELL (800-999-3355).**

 **POZNÁMKA:** Pokud nemáte aktivní internetové připojení, naleznete kontaktní informace na nákupním dokladu, dodacím listu, účtence nebo v katalogu produktů společnosti Dell.

**Společnost Dell poskytuje řadu možností podpory a služeb online a prostřednictvím telefonu. Dostupnost se liší podle země a výrobku a je možné, že některé služby nemusí být ve vaší oblasti k dispozici.**

**Přístup k obsahu podpory monitoru online:**

1. Navštivte [www.dell.com/support/monitors](http://www.dell.com/support/monitors)

**Kontaktování společnosti Dell ohledně odbytu, technické podpory nebo služeb pro zákazníky:**

1. Navštivte [www.dell.com/support](http://www.dell.com/support).
2. Ověřte vaši zemi nebo oblast v rozevírací nabídce **Choose A Country/Region (Zvolit zemi/oblast)** v levé horní části stránky.
3. Klepněte na tlačítko **Contact Us (Kontakt)** v levé horní části stránky.
4. Podle potřeby vyberte příslušný odkaz na službu nebo podporu.
5. Zvolte způsob kontaktování společnosti Dell, který vám vyhovuje.

# Instalace monitoru

## Nastavení rozlišení obrazovky na 1366 x 768 (pro E1914H) nebo 1600 x 900 (pro E2014H) (maximum)

V zájmu maximální výkonnosti zobrazení v operačních systémech Microsoft Windows® nastavte rozlišení displeje 1366 x 768 (pro E1914H) nebo 1600 x 900 (pro E2014H) obrazových bodů následujícím postupem:

### V operačním systému Windows XP:

1. Klepněte pravým tlačítkem na plochu a vyberte Vlastnosti.
2. Zvolte záložku Nastavení.
3. Stisknutím a podržením levého tlačítka myši posouvejte posuvník vpravo a nastavte rozlišení obrazovky na 1366 x 768 (pro E1914H) nebo 1600 x 900 (pro E2014H).
4. Klepněte na tlačítko OK.

### V operačním systému Windows Vista®, Windows® 7, Windows® 8 / Windows® 8.1:

1. V případě operačního systému Windows® 8 / Windows® 8.1 výběrem dlaždice Pracovní plocha přepněte na klasické zobrazení pracovní plochy.
2. Klepněte pravým tlačítkem na pracovní plochu a vyberte možnost Rozlišení obrazovky.
3. Klepněte na rozevírací seznam rozlišení obrazovky a vyberte rozlišení 1366 x 768 (pro E1914H) nebo 1600 x 900 (pro E2014H).
4. Klepněte na tlačítko OK.

Pokud se nezobrazí rozlišení 1366 x 768 (pro E1914H) nebo 1600 x 900 (pro E2014H) jako volba, pravděpodobně bude třeba zaktualizovat grafický ovladač. Níže vyberte situaci, která nejlépe vystihuje používaný počítačový systém, a postupujte podle uvedených

1: **Pokud máte stolní počítač Dell nebo přenosný počítač Dell s připojením k Internetu**

2: **Máte-li stolní počítač, přenosný počítač nebo grafickou kartu jinou než Dell**

## Pokud máte stolní počítač Dell nebo přenosný počítač Dell s připojením k Internetu

1. Přejděte na <http://www.dell.com/support>, zadejte servisní značku a stáhněte nejnovější ovladač k dané grafické
  2. Po nainstalování ovladačů pro váš grafický adaptér zkuste znovu nastavit rozlišení 1366 x 768 (pro E1914H) nebo 1600 x 900 (pro E2014H).
-  **POZNÁMKA:** Pokud se vám nepodaří nastavit rozlišení na 1366 x 768 (pro E1914H) nebo 1600 x 900 (pro E2014H), kontaktujte Dell ohledně grafické karty, která toto rozlišení podporuje.

## Máte-li stolní počítač, přenosný počítač nebo grafickou kartu jinou než Dell

V operačním systému Windows Vista®, Windows® 7, Windows® 8 / Windows® 8.1:

1. V případě operačního systému Windows® 8 / Windows® 8.1 výběrem dlaždice Pracovní plocha přepněte na klasické zobrazení pracovní plochy.
  2. Klepněte pravým tlačítkem na plochu a vyberte Přizpůsobení.
  3. Klepněte na Změnit nastavení zobrazení.
  4. Klepněte na Upřesnit Nastavení.
  5. Určete dodavatele vaší grafické karty podle popisu v horní části okna (například NVIDIA, ATI, Intel atd.).
  6. Vyhledejte aktualizovaný ovladač na webových stránkách výrobce grafické karty (například <http://www.ATI.com> NEBO <http://www.NVIDIA.com> ).
  7. Po nainstalování ovladačů pro váš grafický adaptér zkuste znovu nastavit rozlišení 1366 x 768 (pro E1914H) nebo 1600 x 900 (pro E2014H).
-  **POZNÁMKA:** Pokud nelze nastavit rozlišení 1366 x 768 (pro E1914H) nebo 1600 x 900 (pro E2014H), kontaktujte výrobce počítače nebo zvažte zakoupení grafické karty, která bude podporovat rozlišení videa 1366 x 768 (pro E1914H) nebo 1600 x 900 (pro E2014H).

## Pokyny pro nastavení duálních monitorů v operačním systému Windows Vista® , Windows® 7 nebo Windows® 8 / Windows® 8.1

### Operační systém Windows Vista®

Připojte externí monitor(y) k notebooku nebo stolnímu počítači video kabelem (VGA, DVI, DP, HDMI atd.) a postupujte jedním z níže uvedených postupů.

#### Postup 1: Pomocí klávesové zkratky „Win+P“

1. Stiskněte **klávesu s logem Windows + P** na klávesnici.  + 
2. Přidržíte  **tlačítko s logem Windows** stisknuté a stisknutím tlačítka **P** můžete vybírat mezi displeji.

#### Postup 2: Pomocí nabídky „Přizpůsobit“

1. Klepněte pravým tlačítkem na plochu a vyberte **Přizpůsobit** .

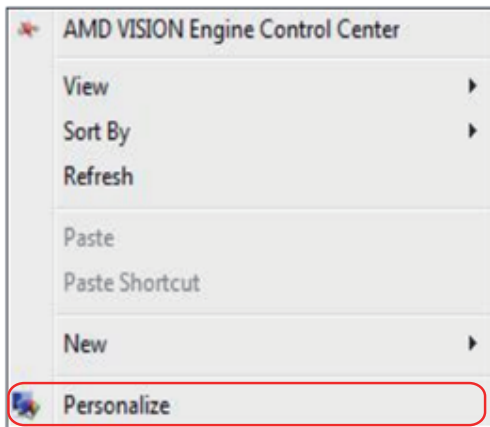

## 2. Klepněte na **Nastavení zobrazení**.

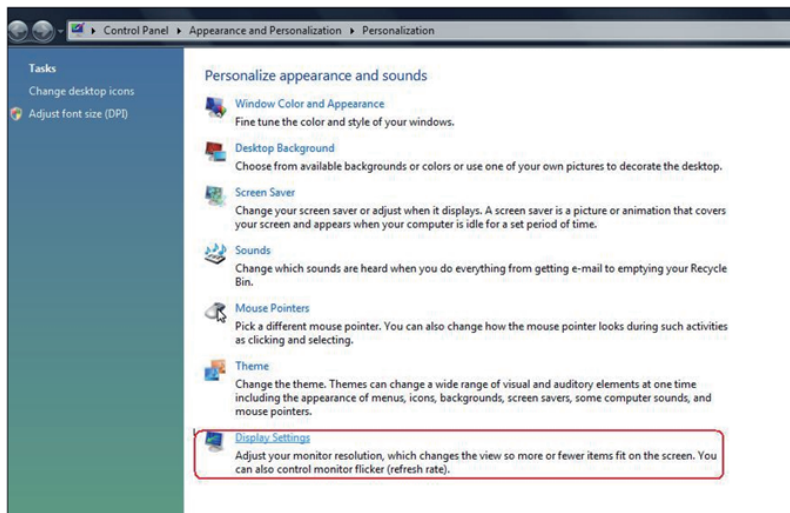

## 3. Klepněte na **Identifikovat monitory**.

- Pokud systém nerozpozná přidaný monitor, pravděpodobně bude třeba restartovat systém a zopakovat kroky 1 až 3.

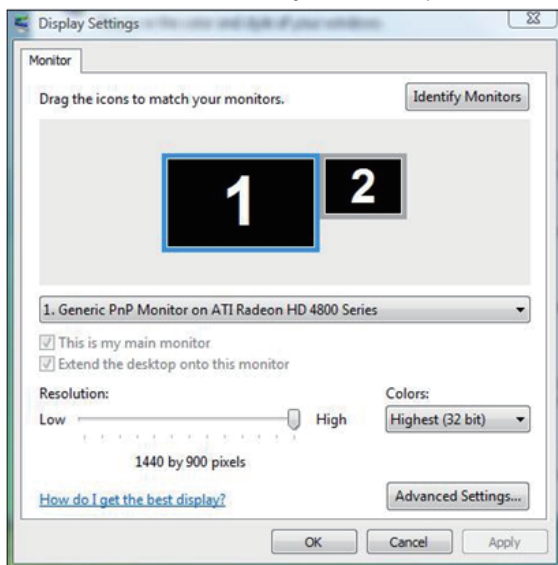

## Operační systém Windows® 7

Připojte externí monitor(y) k notebooku nebo stolnímu počítači video kabelem (VGA, DVI, DP, HDMI atd.) a postupujte jedním z níže uvedených postupů.

### Postup 1: Pomocí klávesové zkratky „Win+P“

1. Stiskněte **klávesu s logem Windows + P** na klávesnici.

2. Přidržíte **tláčítko s logem Windows** stisknuté a stisknutím tlačítka **P** můžete vybírat mezi displeji.

### Postup 2: Pomocí nabídky „Rozlišení obrazovky“

1. Klepněte pravým tlačítkem na pracovní plochu a vyberte možnost **Rozlišení obrazovky**.

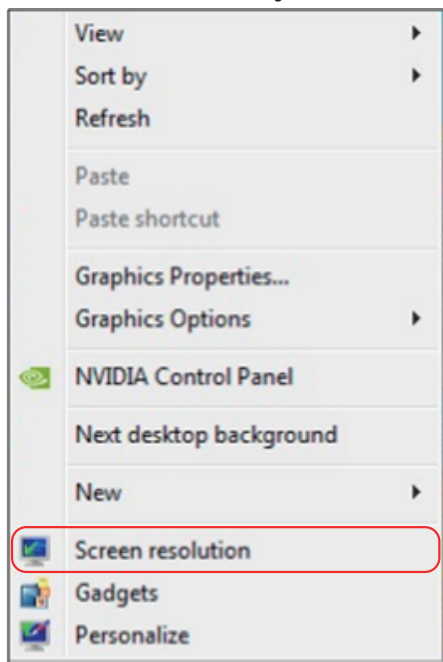

2. Klepnutím na **Více zobrazení** vyberte zobrazení. Pokud přidáný monitor není zobrazen v seznamu, klepněte na **Rozpoznat**.
- Pokud systém nerozpozná přidáný monitor, pravděpodobně bude třeba restartovat systém a zopakovat kroky 1 až 3.

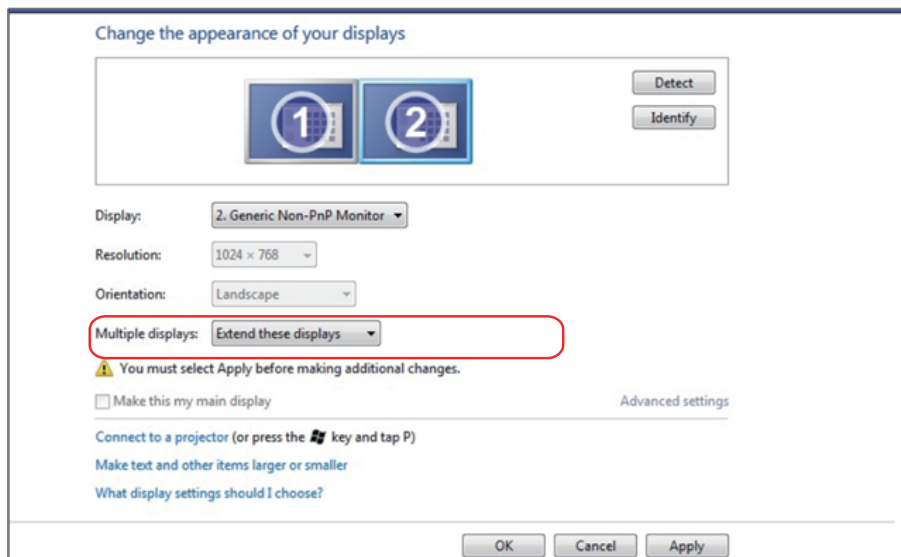

## Operační systém Windows® 8 / Windows® 8.1

Připojte externí monitor(y) k notebooku nebo stolnímu počítači video kabelem (VGA, DVI, DP, HDMI atd.) a postupujte jedním z níže uvedených postupů.

### Postup 1: Pomocí klávesové zkratky „Win+P“

1. Stiskněte **klávesu s logem Windows + P** na klávesnici. 
2. Přidržíte  **tlačítko s logem Windows** stisknuté a stisknutím tlačítka **P** můžete vybírat mezi displeji.

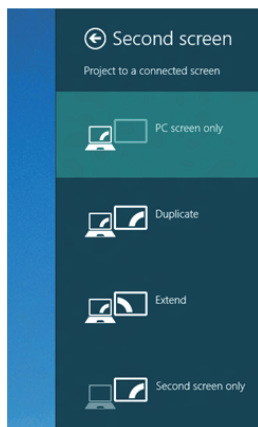

### Postup 2: Pomocí nabídky „Rozlišení obrazovky“

1. Na obrazovce Start vyberte dlaždici **Pracovní plocha** a přepněte na klasické zobrazení plochy Windows.

2. Klepněte pravým tlačítkem na pracovní plochu a vyberte možnost **Rozlišení obrazovky**.

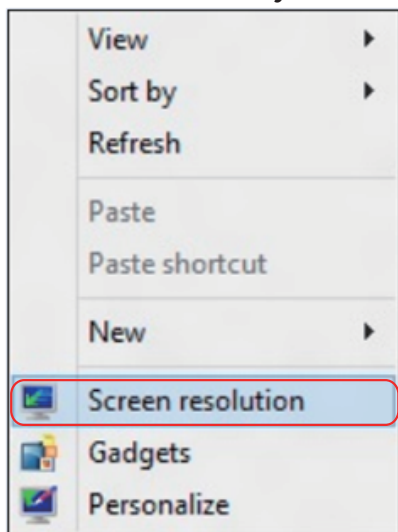

3. Klepnutím na **Více zobrazení** vyberte zobrazení. Pokud přidaný monitor není zobrazen v seznamu, klepněte na Rozpoznat.
  - Pokud systém nerozpozná přidaný monitor, pravděpodobně bude třeba restartovat systém a zopakovat kroky 1 až 3.

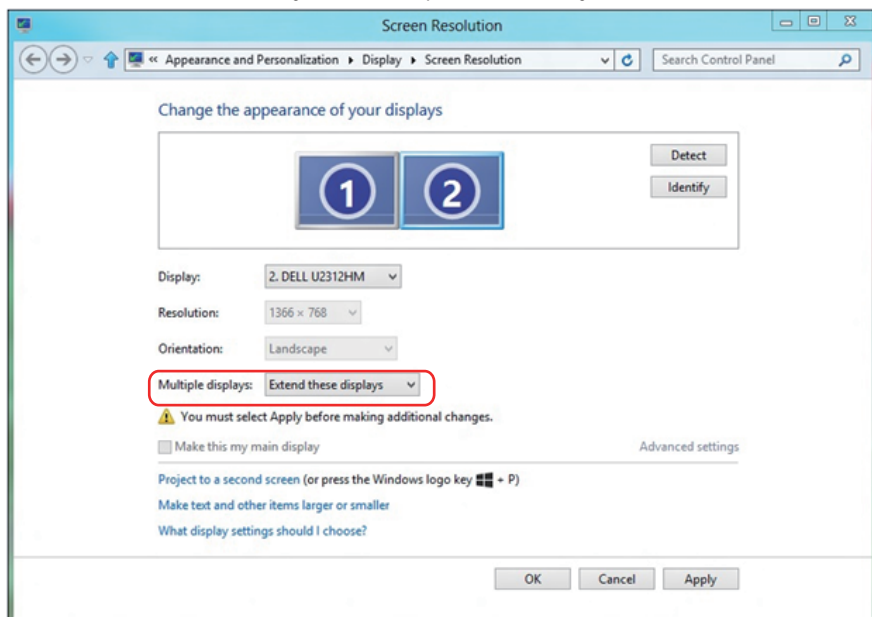

## Nastavení stylů zobrazení pro více monitorů

Po nakonfigurování externího monitoru(ů) mohou uživatelé vybrat požadovaný styl zobrazení v nabídce **Více zobrazení**: Duplikát, Rozšířené, Zobrazit plochu.

- **Duplikování zobrazení**: Umožňuje duplikovat stejné zobrazení na dva monitory ve stejném rozlišení na základě monitoru s nižším rozlišením.

### Operační systém Windows Vista®

[DUPLIKÁT NENÍ K DISPOZICI]

### Operační systém Windows® 7

Change the appearance of your displays

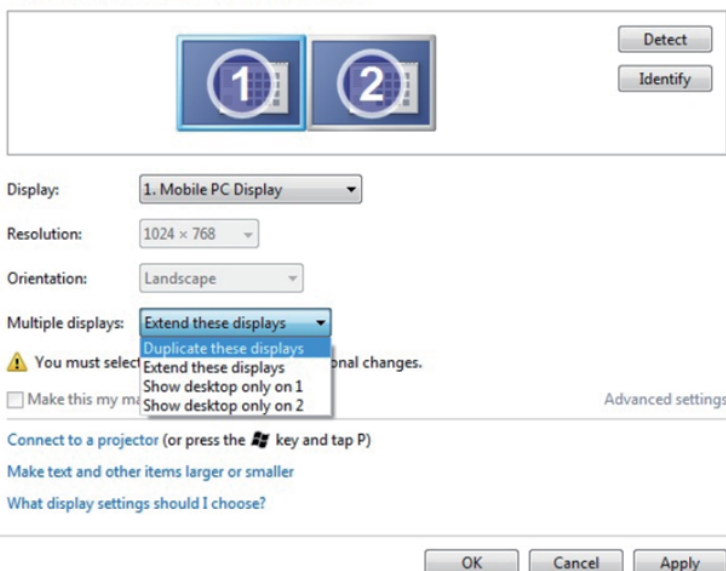

## Operační systém Windows® 8 / Windows® 8.1

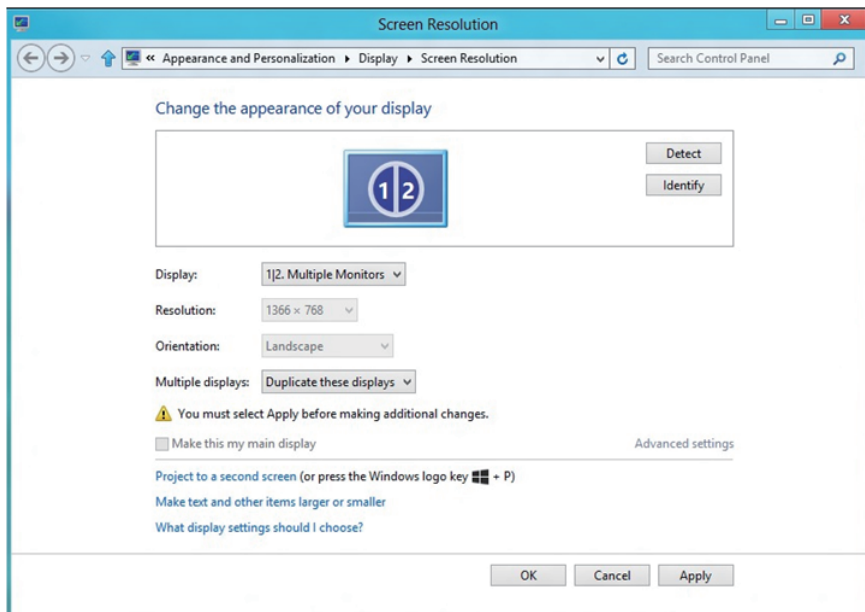

- **Rozšíření zobrazení:** Tato volba je doporučena, když je externí monitor připojen k notebooku a každý monitor může zobrazovat jiný obraz nezávisle pro zvýšení pohodlí uživatele. Na tomto místě lze nastavit relativní polohu obrazovek, například monitor 1 lze nastavit jako vlevo od monitoru 2 nebo naopak. Závisí to na fyzické poloze monitoru LCD vůči notebooku. Vodorovná čára zobrazená na obou monitorech může být odvozena od notebooku nebo od externího monitoru. Všechny tyto volby jsou nastavitelné a stačí pouze přetáhnout monitor hlavní obrazovky na rozšířený monitor.

### Operační systém Windows Vista®

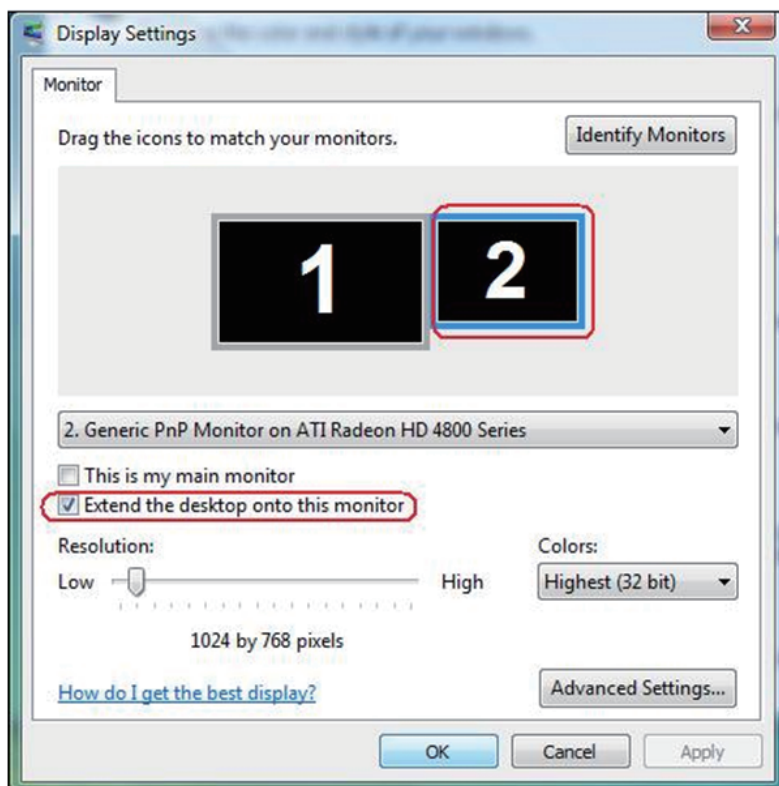

## Operační systém Windows® 7

Change the appearance of your displays

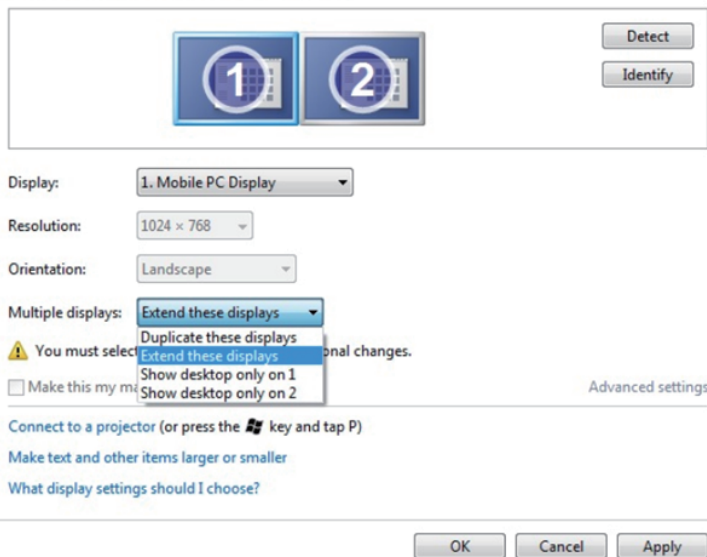

## Operační systém Windows® 8 /Windows® 8.1

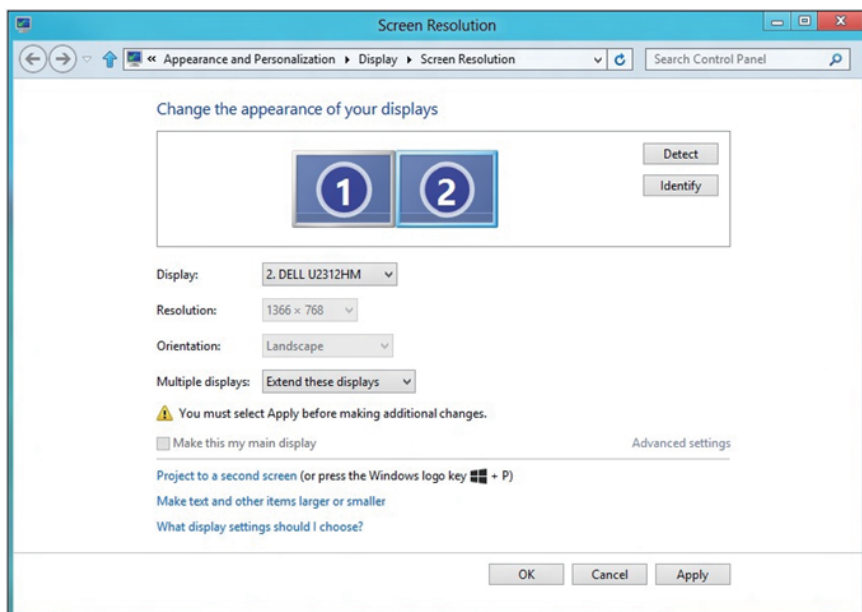

- **Zobrazit pracovní plochu pouze na...:** Zobrazí stav konkrétního monitoru. Tato volba se vhodná, když je notebook používán jako stolní počítač, takže uživatel může využívat velký externí monitor. Většina aktuálních notebooků podporuje nejrozšířenější rozlišení. Jak je uvedeno na obrázku výše rozlišení monitoru notebooku je pouze 1280 x 800, ale po připojení 27" externího LCD monitoru mohou uživatelé ihned vylepšit obrazový zážitek na kvalitu 1920 x 1080 v plném HD.

## Operační systém Windows Vista®

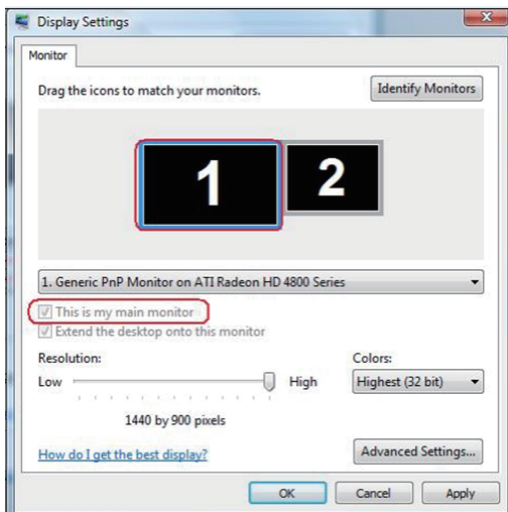

## Operační systém Windows® 7

Change the appearance of your displays

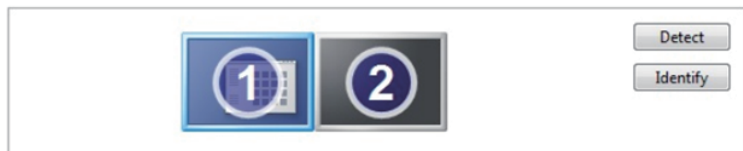

Display: 1. Mobile PC Display

Resolution: 1024 x 768

Orientation: Landscape

Multiple displays: Show desktop only on 1

You must select a display mode for each display. Some changes may require you to restart your computer.

Make this my main display

[Advanced settings](#)

[Connect to a projector \(or press the key and tap P\)](#)

[Make text and other items larger or smaller](#)

[What display settings should I choose?](#)

OK

Cancel

Apply

Change the appearance of your displays

Display: 1. Mobile PC Display

Resolution: 1024 x 768

Orientation: Landscape

Multiple displays: Show desktop only on 2

You must select a display mode for each display. Some changes may require you to restart your computer.

Make this my main display

[Advanced settings](#)

[Connect to a projector \(or press the key and tap P\)](#)

[Make text and other items larger or smaller](#)

[What display settings should I choose?](#)

OK

Cancel

Apply

## Operační systém Windows® 8 / Windows® 8.1

